3/2026

Bezpłatny informator o tym, co w trawie piszczy...

ISSN 3072-3590

BIULETYN MIETKOWSKI

2026

DOBRY ROK DLA GMINY MIETKÓW

BORZYGNIEW - CHWAŁÓW - DOMANICE - DZIKOWA - MANIÓW - MANIÓW MAŁY - MANIÓW WIELKI - MIETKÓW - MILIN - PIŁAWA - PROSZKOWICE - STR.ÓŻA - UJÓW - WAWRZEŃCZYCE

Szanowni Państwo,

Z przyjemnością oddajemy na Państwa ręce kolejny zestaw informacji gminnych, na których opisujemy co dobrego, i co w ogóle się naszej pięknej Gminie w drugim półroczu 2026r. dzieje. Z jeszcze większą przyjemnością zapowiadamy grudniowe, przedświąteczne wydarzenia. Już niebawem Gminne Mikołajki oraz Gminna Wigilia na które wszystkich mieszkańców serdecznie zapraszam.

Ten rok obfituje w dużą liczbę działań inwestycyjnych, tych które są zlecone przez Gminę jak i tych przez inne podmioty, jak Powiat Wrocławski czy Wody Polskie. Cieszy fakt, że nasza gmina jest dostrzegana na zewnątrz a nasze potrzeby znajdują zrozumienie i są realizowane.

Kilkanaście dni temu rozpoczął się remont mostu na ul.Bystrzyckiej w Mietkowie. Obiekt ma być kompleksowo odnowiony. Cieszy mnie modernizacja zapory i całego systemu hydrauliki oraz siłowników. Tych prac dotyczących bezpieczeństwa, odwodnienia przy tamie zbiornika jest wykonywanych bardzo wiele. Kończy się również budowa drogi gminnej i skrzyżowania przy ul.Ogrodowej w Mietkowie. Bardzo sprawnie idą prace związane z nowym mostem na Strzegomce w Wawrzeńczycach.

O pozostałych inwestycjach, tych Gminnych przeczytają Państwo na kolejnych stronach naszego biuletynu dlatego zachęcam szczerze do lektury!

Pod kątem inwestycyjnym to był naprawdę udany rok. Widzę również, że dobrze to wygląda na kolejne lata. Już niebawem ruszamy z pracami w Parku Mietkowskim oraz przy pumptracku - wykonawcy są już wyłonieni. Drogi w Stróży się remontują, ul. Dębowa w Mietkowie się utwardza, projektowane są nowe odcinki wodociągowe, modernizuje się oczyszczalnia ścieków, wytyczają się pierwsze ścieżki rowerowe. Liczę jeszcze przed końcem roku na dobre informacje dotyczące chodnika w Maniowie, który mam nadzieję w końcu powstanie. Szkoła się ociepla, przedszkole buduje, wzięliśmy się też za PSZOK, który został już oczyszczony a teraz uzbrajamy go w niezbędą infrastrukturę i utwardzamy teren tak, aby od wiosny mógł już lepiej służyć mieszkańcom.

Nawiązując do PSZOKA i gospodarki śmieciowej, to żeby nie było zbyt różowo, mamy w tych przestrzeniach duże problemy, szczególnie z kosztem ich wywozu bo tylko w tym roku musimy dopłacić do systemu prawie pół miliona złotych! Mamy niewystarczające moce na oczyszczalni ścieków, w lecie problemy z dostępnością wody więc tu też mamy niezbędne, kolejne inwestycje do wykonania. Nasze mieszkania i budynki komunalne są w fatalnym stanie. W tych obszarach czekaja na nas reformy i zmiany. Do wszystkich działań potrzebne są jednak trzy rzeczy: po pierwsze pieniądze, po drugie pieniądze i po trzecie pieniądze. Niestety, zamiast wiekich, szybkich zmian musimy nasze cele osiągać małymi kroczkami, głównie ze względu na ograniczone możliwości finansowe. Ale te zmiany się dzieją, nie tak szybko jak bym chciał, lecz krok po kroku pochylamy się nad kolejnymi ob.-szarami. ***Dziękuję za to mojemu zespołowi i wszystkim współpracownikom. Mam świetnych ludzi, z którymi bardzo dobrze mi się pracuje.***

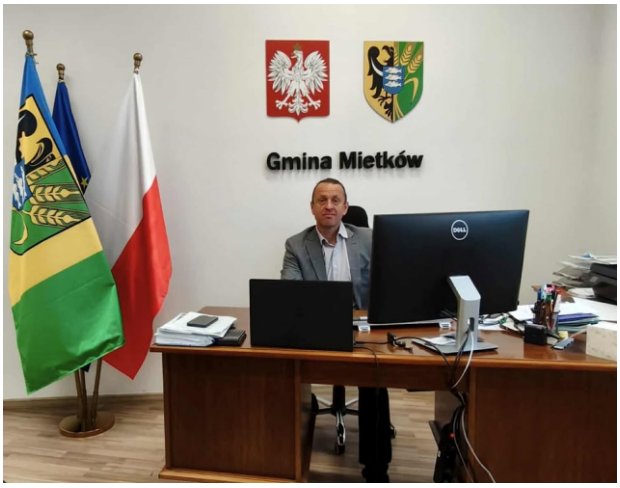

I tym optymistycznym akcentem dziękuję za uwagę i jeszcze raz zapraszam do kolejnych stron naszego Biuletynu Mietkowskiego.

Na koniec tych kilku słów, przy zbliżającym się końcu roku chciałbym życzyć już Państwu owocnego Mikołaja i wszystkiego najlepszego na Święta Bożego Narodzenia oraz wszelkiej pomyślności w Nowym Roku. A na życzenia na żywo – zapraszam nasze gminne spotkania.

Tomasz Sakuta
Wójt Gminy Mietków



Stabilne finanse i rozwój gminy – Rada Gminy zdecydowała

Czerwiec to ważny czas w samorządowym kalendarzu. Właśnie wtedy radni podsumowują działalność gminy w poprzednim roku, analizują sposób wydatkowania publicznych pieniędzy i podejmują decyzje dotyczące wotum zaufania oraz absolutorium dla wójta.

Każdego roku gmina planuje dochody i wydatki, realizuje inwestycje, finansuje zadania publiczne oraz zapewnia funkcjonowanie jednostek organizacyjnych. Po zakończeniu roku budżetowego przychodzi czas na rozliczenie tych działań. Nie jest to wyłącznie formalność to jeden z najważniejszych mechanizmów kontroli działalności finansowej samorządu.

Czym jest wykonanie budżetu?

Budżet gminy to roczny plan finansowy, który określa, ile pieniędzy samorząd zamierza pozyskać i na co planuje je przeznaczyć.
Po stronie dochodów znajdują się między innymi udziały w podatkach, podatki i opłaty lokalne, subwencje, dotacje oraz środki pozyskane na realizację konkretnych przedsięwzięć. Wydatki obejmują natomiast zarówno bieżące funkcjonowanie gminy, jak i zadania inwestycyjne. W praktyce mogą to być środki przeznaczane na utrzymanie dróg, oświetlenie uliczne, oświatę, gospodarkę komunalną, pomoc społeczną, kulturę czy modernizację infrastruktury.
Wykonanie budżetu oznacza sprawdzenie, w jakim stopniu plan finansowy został zrealizowany. Porównuje się przede wszystkim zaplanowane i rzeczywiście uzyskane dochody oraz zaplanowane i poniesione wydatki. Analizuje się również wynik budżetu, zadłużenie gminy, realizację inwestycji i sposób gospodarowania majątkiem.
Dzięki temu można ustalić, czy środki publiczne zostały wykorzystane zgodnie z przyjętym planem i obowiązującymi przepisami.

Jaką rolę w tym procesie odgrywa Skarbnik Gminy?

Ważną osobą w całym procesie planowania i rozliczania finansów samorządu jest Skarbnik Gminy. W Mietkowie funkcję tę pełni Aleksandra Zając.
Skarbnik odpowiada za nadzór nad gospodarką finansową gminy, przygotowanie i prowadzenie dokumentacji finansowej oraz kontrolę prawidłowości operacji budżetowych. Współpracuje również z Wójtem, kierownikami jednostek organizacyjnych i pracownikami urzędu przy przygotowywaniu planów finansowych oraz sprawozdań. To właśnie na podstawie dokumentacji finansowej przygotowywane są roczne sprawozdania, które następnie trafiają do analizy i oceny przez odpowiednie organy. Warto podkreślić, że za wykonanie budżetu odpowiada organ wykonawczy gminy, czyli Wójt. Skarbnik zapewnia natomiast finansową i księgową obsługę tego procesu oraz czuwa nad prawidłowością gospodarki finansowej.

Regionalna Izba Obrachunkowa niezależna ocena finansów

Istotnym elementem procedury absolutoryjnej jest opinia Regionalnej Izby Obrachunkowej (RIO). Jest to państwowy organ nadzoru i kontroli gospodarki finansowej jednostek samorządu terytorialnego.
RIO analizuje przedłożone przez Wójta sprawozdanie z wykonania budżetu. Weryfikuje między innymi dane dotyczące dochodów, wydatków, przychodów, rozchodów oraz zgodność przedstawionych informacji z obowiązującymi przepisami. Opinia Izby stanowi ważny materiał dla radnych, którzy podejmują decyzję w sprawie absolutorium. Nie zastępuje jednak ich własnej oceny ani nie oznacza automatycznego udzielenia absolutorium. W procedurze dotyczącej 2025 roku Rada Gminy Mietków uwzględniła opinię RIO o sprawozdaniu z wykonania budżetu, a także odrębną opinię Izby dotyczącą wniosku Komisji Rewizyjnej. W przypadku Gminy Mietków opinia Regionalnej Izby Obrachunkowej dotycząca wykonania budżetu za 2025 rok była pozytywna. Została wydana 8 kwietnia 2026 r. w uchwale nr V/33/2026 Składu Orzekającego RIO we Wrocławiu. Pozytywna opinia RIO oznacza, że Izba pozytywnie oceniła przedstawione sprawozdanie pod względem objętym jej analizą. Nie oznacza jednak, że Regionalna Izba Obrachunkowa podejmuje decyzję o udzieleniu absolutorium. Ta kompetencja należy do Rady Gminy.

Absolutorium - decyzja Rady Gminy

Absolutorium jest formalną oceną wykonania budżetu przez Wójta. Rada Gminy, podejmując decyzję, analizuje nie tylko opinię RIO, ale również sprawozdanie finansowe, informację o stanie mienia komunalnego oraz stanowisko Komisji Rewizyjnej.
Komisja Rewizyjna Rady Gminy Mietków analizowała dokumenty dotyczące wykonania budżetu za 2025 rok podczas posiedzenia 20 maja 2026 r. Po przeprowadzonej analizie wystąpiła z wnioskiem o udzielenie Wójtowi absolutorium. Wniosek ten również uzyskał pozytywną opinię Regionalnej Izby Obrachunkowej – uchwała nr V/58/2026 z 3 czerwca 2026 r. Kolejnym etapem było głosowanie Rady Gminy.

BIULETYN MIETKOWSKI: Wydawca - Urząd Gminy Mietków ul.Kolejowa 35, 55-081 Mietków.
Kontakt: urzad@mietkow.pl. Redakcja i opracowanie: Zespół UGM.
Skład, grafika i Redaktor naczelny: Joanna Czajkowska. Nakład: 500 sztuk. Druk: Antex.pl

Oprac. Karolina Fornal

Podczas sesji 19 czerwca 2026 r. radni podjęli uchwałę nr XXX/210/2026 w sprawie udzielenia absolutorium Wójtowi Gminy Mietków z tytułu wykonania budżetu Gminy Mietków za 2025 rok.

W uzasadnieniu uchwały wskazano, że przed podjęciem decyzji Rada zapoznała się ze sprawozdaniem z wykonania budżetu, sprawozdaniem finansowym, opiniami Regionalnej Izby Obrachunkowej, informacją o stanie mienia gminy oraz opinią Komisji Rewizyjnej.
Udzielenie absolutorium oznacza, że Rada Gminy zaakceptowała wykonanie budżetu za rozpatrywany rok w ramach przewidzianej prawem procedury. Uchwała weszła w życie z dniem podjęcia.



Wotum zaufania
czym różni się od absolutorium?

Podczas tej samej sesji Rada Gminy Mietków rozpatrywała również kwestię udzielenia Wójtowi wotum zaufania. Choć oba głosowania odbywają się w podobnym czasie, dotyczą różnych obszarów działalności samorządu.
Wotum zaufania odnosi się do całościowej działalności Wójta, a nie wyłącznie do finansów gminy.
Podstawą jego udzielenia jest Raport o stanie Gminy, który Wójt przedstawia Radzie. Dokument obejmuje podsumowanie działalności w poprzednim roku, w szczególności realizację polityk, programów i strategii, uchwał Rady Gminy oraz budżetu obywatelskiego.



Po przedstawieniu raportu odbywa się debata. Mogą w niej uczestniczyć radni, a na zasadach określonych w ustawie również mieszkańcy. Po zakończeniu debaty Rada podejmuje uchwałę w sprawie udzielenia lub nieudzielenia Wójtowi wotum zaufania.
W Gminie Mietków raport za 2025 rok został przedstawiony Radzie 29 maja 2026 r. Następnie, 19 czerwca 2026 r., podczas XXX sesji Rady Gminy, podjęto uchwałę nr XXX/208/2026 w sprawie udzielenia Wójtowi Gminy Mietków wotum zaufania.
Oznacza to, że radni udzielili Wójtowi wotum zaufania po zakończeniu debaty nad raportem o stanie gminy.

Dlaczego te decyzje są ważne dla mieszkańców?

Zarówno absolutorium, jak i wotum zaufania są ważnymi elementami demokratycznej kontroli nad działalnością samorządu.
Warto jednak pamiętać o podstawowej różnicy:
· Absolutorium dotyczy wykonania budżetu, czyli tego, jak Wójt zrealizował plan finansowy gminy.
· Wotum zaufania dotyczy szerszej działalności Wójta, ocenianej na podstawie raportu o stanie gminy. Obie procedury dają radnym możliwość rozliczenia działalności organu wykonawczego, a mieszkańcom – możliwość zapoznania się z informacjami o funkcjonowaniu samorządu. To również okazja, aby sprawdzić, jakie dochody uzyskała gmina, na co przeznaczono środki publiczne, jakie inwestycje zrealizowano i jakie zobowiązania finansowe pozostają do spłaty. Dokumenty dotyczące budżetu, raport o stanie gminy, opinie Regionalnej Izby Obrachunkowej oraz uchwały Rady Gminy są dostępne w Biuletynie Informacji Publicznej Gminy Mietków. Mieszkańcy mogą się z nimi zapoznać i samodzielnie prześledzić proces podejmowania decyzji.
Absolutorium nie jest więc jedynie urzędową procedurą. To jeden z mechanizmów zapewniających jawność finansów publicznych i odpowiedzialność za sposób gospodarowania pieniędzmi, które należą do całej lokalnej społeczności.

Ruszają konsultacje społeczne projektu planu ogólnego Gminy Mietków

Uchwalenie Planu Ogólnego Gminy Mietków na ostatniej prostej. Gmina Mietków ogłasza rozpoczęcie konsultacji społecznych dotyczących projektu planu ogólnego gminy. To dokument o charakterze strategicznym, który w nadchodzących latach ukształtuje ład przestrzenny, zasady inwestowania oraz codzienne funkcjonowanie mieszkańców.

Wszelkie szczegóły dotyczące tego dokumentu można śledzić bezpośrednio na oficjalnej stronie Urzędu Gminy Mietków oraz w bazie Biuletynu Informacji Publicznej Gminy Mietków. Projekt POG skierowany do konsultacji społecznych można także sprawdzić w Rejestrze Urbanistycznym.

Po co uchwalamy plan ogólny Gminy Mietków?

Plan ogólny to nowy rodzaj aktu planowania przestrzennego, który zastąpił dotychczasowe studium uwarunkowań i kierunków zagospodarowania przestrzennego gminy. W przeciwieństwie do studium, które miało charakter wewnętrzny i wiązało tylko organy gminy, plan ogólny jest aktem prawa miejscowego. Oznacza to, że jego zapisy są w pełni wiążące.

Uchwalenie planu ogólnego jest niezbędne z kilku kluczowych powodów:
1. Fundament dla przyszłych inwestycji i działek.
Plan ogólny dzieli obszar całej gminy na tzw. strefy planistyczne (np. strefy mieszkaniowe, gospodarcze, rolne czy zieleni) oraz określa ich profil i podstawowe parametry zabudowy. To on w praktyce rozstrzyga, jak będzie można zagospodarować dany teren.

2. Baza dla Miejscowych Planów Zagospodarowania Przestrzennego (MPZP) oraz decyzji WZ.
Każdy nowo tworzony lub zmieniany MPZP oraz każda nowa decyzja o warunkach zabudowy (WZ) będą musiały być w 100% zgodne z ustaleniami planu ogólnego.

3. Wymóg prawny i ciągłość wydawania decyzji.
Plan ogólny jest dokumentem obowiązkowym dla samorządów w Polsce. Posiadanie uchwalonego planu ogólnego jest warunkiem koniecznym do tego, aby gmina mogła sprawnie prowadzić politykę przestrzenną i kontynuować procesy inwestycyjne.

4. Ochrona interesu mieszkańców i ładu przestrzennego
Dokument pozwala zapobiegać chaotycznej zabudowie, chronić cenne przyrodniczo i rolniczo tereny gminy Mietków oraz planować rozwój infrastruktury (dróg, sieci wodno-kanalizacyjnych czy terenów rekreacyjnych) w sposób uporządkowany.

Dla mieszkańców gminy Mietków uchwalenie planu ogólnego to najważniejsza decyzja przestrzenna na najbliższe dekady, ponieważ ten dokument bezpośrednio wpłynie na wartość ich majątków, codzienne życie oraz to, jak zmieni się ich najbliższa okolica.

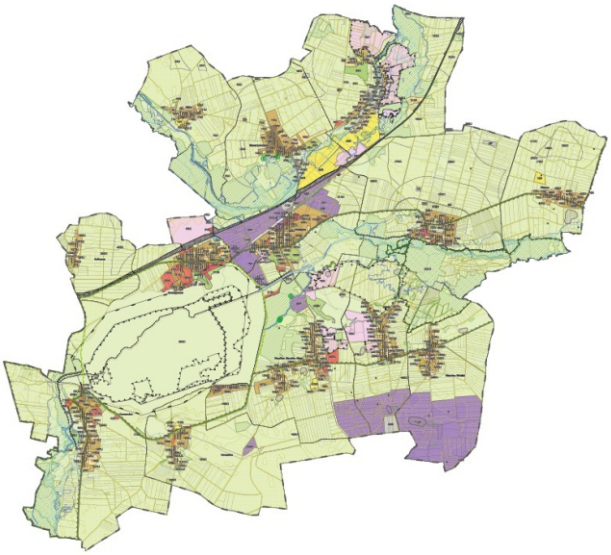

Oto powody, dla których każdy mieszkaniec naszej gminy powinien zainteresować się tym tematem:

Wpływ na przeznaczenie i wartość prywatnych działek - Plan ogólny zdecyduje, które rejony gminy będą przeznaczone pod budownictwo mieszkaniowe, a które pozostaną strefą rolną lub zielenią. Jeśli Twoja działka nie trafi do strefy mieszkaniowej, wybudowanie na niej domu stanie się formalnie niemożliwe, co drastycznie obniży jej wartość rynkową

Koniec z uciążliwym sąsiedztwem – Dokument wprowadza jasny podział na strefy. Dzięki temu zyskujesz pewność, czy za płotem Twojego domu jednorodzinnego nie powstanie nagle głośny zakład produkcyjny , wysoka hala magazynowa czy ferma przemysłowa.
Dostęp do infrastruktury i usług – Planowanie stref pozwala gminie racjonalnie rozwój sieci wodociągowych, kanalizacji, dróg czy oświetlenia. Skupienie zabudowy w wyznaczonych miejscach ułatwia też planowanie lokalizacji nowych placów zabaw, przystanków autobusowych czy punktów usługowych. Czas na reakcję jest ograniczony – Zapisy planu ogólnego będą podstawą do tworzenia szczegółowych planów miejscowych (MPZP). ***Jeśli mieszkaniec nie zgłosi swoich uwag i potrzeb teraz, na etapie konsultacji trwających do 7 grudnia, później zmiana przeznaczenia gruntu będzie niezwykle trudna.***

Oprac. Elżbieta Synówka-Rojek

25 lat służby dla mieszkańców

Panie Sekretarzu, mija 25 lat Pana pracy w Urzędzie Gminy Mietków. Czy pamięta Pan swój pierwszy dzień w urzędzie? Jakie emocje towarzyszyły Panu na początku tej drogi?

Te 25 lat to dwa okresy: pierwszy w latach 1986 – 1998 i drugi w latach 2013 – 2026. Zaczynałem pracę w Urzędzie Gminy zaraz po studiach i wszystko było dla mnie odkrywaniem nowego, uczeniem się. Potem pracowałem w Starostwie Powiatowym we Wrocławiu, w Oddziale Regionalnym Agencji Restrukturyzacji i Modernizacji Rolnictwa we Wrocławiu i w Urzędzie Miasta i Gminy w Kątach Wrocławskich. Teraz znów jestem od trzynastu lat w Urzędzie Gminy Mietków i tu kończę swoją karierę zawodową. Można powiedzieć, że w swoim życiu zawodowym zatoczyłem koło i wróciłem do gniazda.

Jak wyglądała Gmina Mietków i sam urząd, gdy rozpoczynał Pan swoją pracę? Co najbardziej różni tamte czasy od dzisiejszej rzeczywistości?

Zaczynałem w budynku przy ul. Kolejowej 22a (to ten budynek naprzeciwko obecnego Urzędu, po drugiej stronie ul. Kolejowej) i tam pracowałem do 1998 roku. W 2013 roku przyszedłem do nowego, świeżo oddanego do użytku budynku przy ul. Kolejowej 35. Ten nowy budynek to zasługa dwóch poprzednich wójtów: Stanisława Susło i Adama Kozarowicza. S. Susło podjął wraz z ówczesnymi radnymi decyzję o budowie nowej siedziby Urzędu, opracował projekt i przeprowadził przetarg. Jednak oferowane na przetargu ceny znacznie przekroczyły możliwości budżetu gminy. I dopiero w następnej kadencji A. Kozarowicz wykorzystał sprzyjające warunki na rynku budowlanym, wyłonił wykonawcę za rozsądną cenę, przeprowadził inwestycję i wiosną 2013 roku przeniósł Urząd do nowego budynku. Warunki pracy i obsługi mieszkańców poprawiły się niesamowicie.

Przez lata był Pan świadkiem rozwoju samorządu terytorialnego. Jakie zmiany uważa Pan za najbardziej przełomowe dla funkcjonowania gminy i pracy urzędników?

Z mojego punku widzenia to raczej proces ograniczania samorządności. Gdy tworzono w 1990 roku samorząd terytorialny w Polsce, to miał on dużą swobodę w kształtowaniu swojego ustroju i sposobu wykonywania zadań. Potem sukcesywnie tę swobodę ograniczano. Przyczyny tych zmian ograniczających samorządy terytorialne były wielorakie i można by się nad nimi długo rozwodzić, ale to nie miejsce i czas na to. Dzisiaj jesteśmy w takiej sytuacji, że na samorządy spada coraz więcej obowiązków niezwiązanych bezpośrednio z obsługą mieszkańców, a wymagających ponoszenia dodatkowych kosztów i zaangażowania pracowników. I duże samorządy sobie z tym jakoś radzą, natomiast dla tych najmniejszych, a Gmina Mietków do nich należy, stają się coraz trudniejsze do udźwignięcia i mogą prowadzić wręcz do ich likwidacji.



Czy jest wydarzenie z początków Pana pracy, które szczególnie zapadło Panu w pamięć i do dziś wywołuje uśmiech lub wzruszenie?

Nie było to konkretne wydarzenie, ale pełen entuzjazmu czas w 1990 roku, kiedy tworzyliśmy w Gminie Mietków podstawy samorządu terytorialnego. Pierwsze samorządowe wybory 27 maja, później wybór pierwszego zarządu gminy, który utworzyli: Stanisław Susło (jako wójt), Helena Artymowicz, Zdzisław Dziubiel, Jan Dołhacz i ja. Łączyła nas pasja robienia czegoś dobrego dla tej gminy w nowych, bardziej sprzyjających warunkach. Niestety z tej piątki odeszli już do wieczności Janek Dołhacz, Staszek Susło i Zdzisław Dziubiel. Ale do końca swojego życia każdy z nich tę pasję realizował. Helena Artymowicz do dziś działa aktywnie w naszym samorządzie pełniąc obecnie funkcję wiceprzewodniczącej rady gminy, a wcześniej przez wiele lat – przewodniczącej rady.

W ciągu ćwierćwiecza zrealizowano wiele inwestycji i projektów. Które z nich uważa Pan za najważniejsze lub najbardziej przełomowe dla rozwoju Gminy Mietków?

wywiad z sekretarzem Gminy Mietków - Ireneuszem Słomą

Kiedy w 1986 r. rozpoczynałem pracę w Urzędzie, zakończono budowę Zbiornika Mietkowskiego i rozpoczęto jego napełnianie. I chociaż gmina miała niewielki wpływ na tę inwestycję, to myślę, że jej zrealizowanie miało olbrzymie znaczenie dla późniejszego rozwoju gminy. Także rozbudowa sieci wodociągowej w latach dziewięćdziesiątych ubiegłego wieku, która objęła wszystkie miejscowości gminy oraz skanalizowanie czterech nowych miejscowości wraz z rozbudową oczyszczalni ścieków, znacząco poprawiło warunki życia mieszkańców. Do tego należy dodać inwestycje drogowe (nowe nawierzchnie, chodniki, oświetlenie), realizowane sukcesywnie przez te wszystkie lata. I tu nie mogę nie wspomnieć o Jurku Franczyku, który odszedł na emeryturę półtora roku temu po 34 latach pracy w Urzędzie. Zaczynał w 1991 r. na stanowisku ds. gospodarki komunalnej, a w 2003 roku objął funkcję zastępcy wójta i pełnił ją do emerytury. To „na jego głowie" było prowadzenie większości inwestycji, które zostały w tym czasie zrealizowane.

Praca w samorządzie to nie tylko inwestycje, ale również trudne decyzje i sytuacje kryzysowe. Które z nich były dla Pana największym wyzwaniem?

Moim pierwszym nietypowym i trudnym wyzwaniem na początku kariery było zorganizowanie ekshumacji żołnierzy poległych w okolicach Maniowa Małego. Jesienią 1986 r. wpłynęło do urzędu pismo informujące, że na placu przez pałacem w Maniowie Małym jest zbiorowa mogiła polskich żołnierzy poległych podczas II wojny światowej. Musiałem do wiosny przygotować organizacyjnie cały proces ekshumacji. Po zawiadomieniu wszystkich wymaganych instytucji (m.in. prokuratury, sanepidu, medycyny sądowej) i utworzeniu komisji z udziałem ich przedstawicieli oraz podpisaniu umowy z firmą, która miała wykonać zadanie, rozpoczęły się wiosną 1987 r. prace ekshumacyjne. I rzeczywiście po rozkopaniu terenu odkryliśmy szczątki 11 żołnierzy, lecz nie polskich, ale radzieckich. Po zawiadomieniu stacjonującej wówczas we Wrocławiu jednostki wojskowej Armii Czerwonej, przejęła ona dalsze prace ekshumacyjne i przeniosła odkryte szczątki do kwatery żołnierzy radzieckich na cmentarzu w Kątach Wrocławskich.

Drugim trudnym wydarzeniem była powódź w 1997 r. Był to pierwszy poważny sprawdzian dla Zbiornika Mietkowskiego. Wszyscy zadawaliśmy sobie pytanie na ile przejmie on dopływającą wodę z górnej Bystrzycy i spłaszczy falę. Zbiornik się sprawdził, a dużą w tym zasługę miał ówczesny jego kierownik p. Władysław Kurek, który umiejętnie (choć nie zawsze zgodnie z poleceniami ze sztabu powodziowego we Wrocławiu) kierował ilością spuszczanej ze zbiornika wody. Dzięki temu miejscowości położone nad Bystrzycą poniżej zbiornika zostały w dużej mierze ochronione przed zalaniem. Niestety nie było możliwości, by ochronić Stróżę i część Wawrzeńczyc przed wodami Strzegomki. Podobną sytuację z powodzią mieliśmy w 2024 r. Byliśmy wszyscy bogatsi o wcześniejsze doświadczenia i Bystrzyca nie narobiła dużych szkód, natomiast Strzegomka ciągle zalewa dolne Wawrzeńczyce i Stróżę, a podczas tej powodzi zerwała także most pomiędzy Wawrzeńczycami i Mietkowem. Było to zdarzenie bez precedensu w historii naszej gminy, a jego skutki odczuwamy do dziś, bo odbudowa mostu jeszcze trwa.

Przez lata współpracował Pan z kilkoma wójtami, radnymi, sołtysami i pracownikami urzędu. Czego nauczyła Pana ta współpraca?

Przede wszystkim tego, że jeśli za cel stawiamy sobie dobro naszej lokalnej wspólnoty to można wspólnie robić wiele dobrych rzeczy, pomimo różnic w poglądach. Tu w urzędzie na przestrzeni tych 25 lat miałem trzech szefów: Stanisława Susło, Adama Kozarowicza i obecnie Tomasza Sakutę. Na wiele spraw dotyczących gminy patrzyliśmy podobnie, choć były też sprawy, w których się różniliśmy. Ale wtedy potrafiliśmy zawsze rozmawiać i nawzajem się przekonywać, przedstawiać racjonalne argumenty. Ostateczna decyzja należała zawsze do szefa i z tym także trzeba się umieć pogodzić i zaakceptować to.
Podobnie starałem się kształtować swoje relacje z podwładnymi, przedstawiać argumenty, wyjaśniać motywy podejmowanych decyzji. Jeśli chodzi o relacje z radnymi i sołtysami, to rzeczywiście przez ten okres pełniło te funkcje bardzo wiele osób i starałem się służyć im swoją wiedzą i doświadczeniem. Jak to wyglądało z ich strony, tego do końca nie wiem, ale chyba nie ma takich, którzy na mój widok odwracaliby głowę lub przechodzili na drugą stronę ulicy.

Czy jest jakaś sprawa, decyzja lub inicjatywa, z której jest Pan szczególnie dumny i którą chciałby Pan zapamiętać jako swój wkład w rozwój gminy?

Powiedziałem to już wcześniej, że Zbiornik Mietkowski stwarza duże szanse rozwojowe dla naszej małej gminy. I zawsze moje myśli krążyły wokół tego, aby zagospodarować jego obrzeża dla celów turystyki, rekreacji i sportu. Gmina była zbyt mała, by samodzielnie udźwignąć ciężar inwestycji aktywizujących obrzeża. Ale już wtedy, w początkach swojego samorządowego istnienia, staraniem zarządu przejęła za długi od likwidowanego PGR-u kilka hektarów gruntów nad Zbiornikiem. Kiedy powstał Powiat Wrocławski i objąłem w nim funkcję wicestarosty, otworzyły się nowe możliwości. Do pomysłu budowy ośrodka nad Zalewem Mietkowskim udało mi się przekonać starostę Andrzeja Wąsika i przewodniczącego Rady Powiatu Waldemara Szczykutowicza. Powiat w porozumieniu z Gminą, która udostępniła grunty nad zbiornikiem, przystąpił do projektowania i budowy Ośrodka Sportów Wodnych i Rekreacji w Borzygniewie. Budowę rozpoczynaliśmy w 2009 r., kiedy jeszcze byłem wicestarostą.

c.d Historia Samorządu Gminy Mietków

Zakończenie budowy i uroczyste otwarcie nastąpiło w 2011 r. przez naszych następców we władzach powiatu. Dzisiaj OSWiR przyciąga miłośników sportów wodnych i rekreacji nad wodą, dając im możliwość rozwijania pasji i przyjemnego spędzania czasu. I mam satysfakcję, że w znacznym stopniu się do tego przyczyniłem.

Czy jest coś, czego będzie Panu najbardziej brakowało po zakończeniu pracy zawodowej? A może jest coś, za czym nie będzie Pan tęsknił?

Na pewno z radością i rozrzewnieniem będę wspominał te wszystkie chwile, które przynosiły nam radość i satysfakcję z dobrze wykonanej pracy. A stanowią one większość wspólnie spędzonego czasu. Czy będzie mi czegoś brakowało, tego jeszcze nie wiem. Pewnie ogólnie zatęsknię za Wami, za tym miejscem i wtedy będę się tu pojawiał, ale już w innej roli. Nie zatęsknię za wstawaniem o 5.55 rano, szczególnie teraz, kiedy jest jeszcze ciemno.

Przechodzi Pan na zasłużoną emeryturę. Jakie ma Pan plany na ten nowy etap życia? Czy znajdzie się więcej czasu na pasje, rodzinę lub podróże?.

Zajmę się otoczeniem domu, ciągle jest wiele do zrobienia. Będę miał więcej czasu dla rodziny, wnuki rosną i potrzebują kontaktów z dziadkiem. A podróże są moją pasją i na ile zdrowie pozwoli, będziemy z Basią, moją żoną, tę pasję realizować. Będzie także więcej czasu, by wspierać radnego i panią sołtys w lokalnych inicjatywach i takim bieżącym dbaniu o naszą wieś. Nasz radny Janusz Albert jest moim kolegą z ławy szkolnej w podstawówce i dobrze się nam współpracuje, więc będziemy to kontynuować.

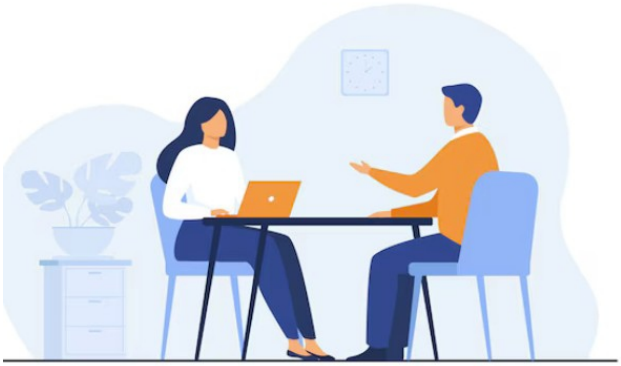

Na zakończenie – z jaką myślą chciałby Pan pożegnać się z mieszkańcami Gminy Mietków oraz swoimi współpracownikami po 25 latach służby samorządowej?

Nie chcę mówić o pożegnaniu, bo dalej będę mieszkańcem tej gminy, a z pracownikami Urzędu też będę się spotykał, choć nie tak często jak do tej pory i w innej roli. Także z wójtem Tomaszem Sakutą przez te dwa i pół roku współpracy nawiązaliśmy nić porozumienia, a może nawet wzajemnej sympatii, więc myślę, że nasze kontakty nie zakończą się po moim odejściu na emeryturę.

A jeśli chodzi o przesłanie do współpracowników i mieszkańców gminy, to chciałbym, aby stosowali się do zasad, którymi starałem się kierować w moim życiu: ***bądźmy dla siebie życzliwi, wyrozumiali, bo przecież druga osoba (czy to urzędnik czy petent) też ma prawo mieć gorszy dzień, nie eskalujmy konfliktów, obdarzajmy innych dobrym słowem i uśmiechajmy się do siebie.***

Z Panem Ireneuszem Słomą
rozmawiała Joanna Czajkowska

Centrum Usług Wspólnych w Mietkowie

Oprac. Paweł Wojtecki

Kiedy rano uczniowie wchodzą do szkoły, a najmłodsze dzieci rozpoczynają dzień w przedszkolu, wszystko powinno być gotowe: czyste sale, sprawne wyposażenie i posiłki przygotowywane zgodnie z planem. Za tą codziennością stoi wiele osób, których pracy zwykle nie zauważamy. Część z nich tworzy zespół pracowników Centrum Usług Wspólnych w Mietkowie.

Centrum Usług Wspólnych (CUW) działa od 1 stycznia 2026 roku jako jednostka organizacyjna Gminy Mietków. Jego zadaniem jest zapewnienie określonym gminnym jednostkom wspólnego zaplecza finansowego, kadrowego, administracyjnego i technicznego. W praktyce oznacza to pracę zarówno przy dokumentach i komputerach, jak i w szkolnych korytarzach, kotłowniach czy kuchni. Zakres tej pomocy jest różny, zależnie od potrzeb i powierzonych zadań poszczególnych placówek.

Dlaczego powstało CUW

Idea wspólnej obsługi jest prosta: szkoła, przedszkole i inne jednostki mają podobne potrzeby w zakresie księgowości, kadr, zakupów czy utrzymania obiektów. Połączenie tych zadań w CUW oznacza, że ten sam zespół pracowników może obsługiwać kilka placówek. Pozwala to lepiej wykorzystać dostępny personel, wykonać więcej zadań wspólnymi siłami i uniknąć dublowania części obowiązków. Jednostki oszczędzają w ten sposób czas. Dyrekcja szkoły może skupić się na uczniach, przedszkole na opiece i wychowaniu dzieci, a Zakład Gospodarki Komunalnej w większym stopniu na swojej działalności statutowej, czyli usługach komunalnych. Sprawami zaplecza zajmuje się CUW. Korzyść dla mieszkańców jest więc praktyczna: placówki mogą więcej uwagi poświęcać temu, do czego zostały powołane.

Od księgowości po wspólne zakupy

W biurach CUW rozliczane są faktury, przygotowywane przelewy, prowadzona ewidencja księgowa i sporządzane sprawozdania. To codzienna praca wymagająca dokładności, ponieważ za zakupami, remontami czy opłatami za media stoją konkretne środki publiczne, które muszą być prawidłowo zaplanowane i rozliczone.

Praca, której na co dzień nie widać - a jest bardzo istotna

Równie ważna jest obsługa kadrowo-płacowa. Przygotowanie dokumentów pracowniczych, naliczanie wynagrodzeń, rozliczenia składek i podatków czy obsługa urlopów to zadania, które pozostają niewidoczne dla mieszkańców, ale są niezbędne dla prawidłowego funkcjonowania jednostek. Pracownicy CUW współpracują przy tym z dyrektorami i kierownikami placówek. Nie zastępują ich w zarządzaniu szkołą, przedszkolem czy zakładem, lecz pomagają im wykonywać obowiązki organizacyjne.

Centrum koordynuje też zakupy i wybrane zamówienia publiczne: od materiałów biurowych i środków czystości po wyposażenie, usługi i opał. Połączenie zapotrzebowania kilku jednostek umożliwia przedstawienie dostawcom większego zamówienia, co zwiększa szansę na korzystniejsze ceny dla całej grupy. Wspólne zakupy pozwalają także lepiej porównywać oferty, planować potrzeby i kontrolować wydatki publiczne. Ostateczne oszczędności zależą od uzyskanych ofert.

Sprzątanie i konserwacja budynków

W szkole i przedszkolu ważną część zespołu CUW stanowią pracownice utrzymujące czystość. Sprzątanie to nie tylko przetarcie podłóg po zakończeniu zajęć. W ciągu dnia trzeba reagować na bieżące potrzeby, dbać o pomieszczenia sanitarne, korytarze i sale, a pracę organizować tak, by możliwie najmniej zakłócać zajęcia dzieci i nauczycieli. Wspólna struktura CUW stwarza również możliwość bardziej elastycznego organizowania pracy personelu pomiędzy poszczególnymi placówkami. Jednym z założeń jest zapewnienie wzajemnej pomocy i zastępstw w przypadku nieobecności pracowników lub okresowego zwiększenia zakresu obowiązków w danym obiekcie. Pełne wykorzystanie tych możliwości wymaga jednak odpowiedniego planowania obsady i harmonogramów pracy.

Swoje zadania wykonują również konserwatorzy. Drobne naprawy, kontrola wyposażenia i bieżące utrzymanie powierzonych obiektów często nie przyciągają uwagi – do momentu, gdy coś przestaje działać. Sprawne drzwi, oświetlenie czy urządzenia to efekt systematycznej pracy. CUW nie utrzymuje jednak wszystkich gminnych obiektów: Zakład Gospodarki Komunalnej sam odpowiada za techniczną obsługę własnych budynków.

Szkolna kuchnia od zaplecza

Szczególne miejsce w tej codziennej pracy zajmuje kuchnia. Z perspektywy ucznia lub przedszkolaka obiad pojawia się po prostu o wyznaczonej porze. Zanim jednak trafi na talerz, trzeba zaplanować zapotrzebowanie, zamówić produkty, odebrać dostawy, przygotować potrawy, wydać posiłki i zadbać o porządek oraz wymagane warunki higieniczne. Za żywieniem stoją pracownicy kuchni, zaopatrzenia i obsługi administracyjnej. CUW koordynuje te zadania w szkole i przedszkolu, zapewniając niezbędne zaplecze do przygotowywania i wydawania posiłków.



Nowe zadania i plany na przyszłość

CUW planuje stopniowo rozszerzać zakres prac obsługi technicznej także na inne obiekty gminne. Chodzi o sezonowe koszenie trawy, porządkowanie terenów oraz drobne naprawy i remonty. Przykładowe miejsca to teren przy Urzędzie Gminy, budynku komunalnym mieszczącym pocztę czy Gminnym Ośrodku Kultury.

Przy odpowiedniej organizacji pracy i zapewnieniu sprz ętu część tych zadań będzie można wykonać własnymi siłami, ograniczając korzystanie z firm zewnętrznych. To plan, a nie już wykazana oszczędność. Planowane jest również powołanie kierownika CUW na gminnego koordynatora ds. internetu szerokopasmowego. Będzie on monitorował plany rozwoju sieci i współpracował z operatorami, wykonawcami, urzędami, instytucjami oraz mieszkańcami. O konkretnych zamierzeniach inwestycyjnych mieszkańcy zostaną poinformowani, gdy pojawi się zainteresowany operator, zwłaszcza jeśli potrzebne będzie zebranie deklaracji lub zgód dotyczących dostępu do nieruchomości.

Wspólna obsługa różnych jednostek

CUW wykonuje powierzone zadania także na rzecz Zakładu Gospodarki Komunalnej, Gminnego Ośrodka Pomocy Społecznej, biblioteki oraz Gminnego Ośrodka Kultury. Zakres obsługi jest różny: od listopada 2026 roku CUW nie prowadzi już księgowości GOK, nadal jednak zapewnia mu obsługę kadrowo-płacową i techniczną. Wspólne zaplecze nie odbiera jednostkom samodzielności, lecz oszczędza ich czas. Dobrze wykonanej pracy CUW często nie widać. Widać za to jej rezultat: przygotowany obiad, czystą salę, usuniętą usterkę, terminowo wypłacone wynagrodzenie i więcej czasu na podstawowe zadania placówek. Właśnie na tym polega codzienna rola Centrum Usług Wspólnych w Mietkowie.

Nowy etap modernizacji oczyszczalni ścieków w Mietkowie

Oprac. Piotr Brzuzek

Gmina Mietków, we współpracy z Zakładem Gospodarki Komunalnej w Mietkowie, konsekwentnie realizuje działania mające na celu unowocześnienie infrastruktury komunalnej. W ramach prowadzonych prac modernizacyjno-rozwojowych na oczyszczalni ścieków w Mietkowie rozpoczęto uruchamianie drugiego bloku mechaniczno-biologicznego, co stanowi kolejny ważny krok w kierunku zwiększenia wydajności i niezawodności całego obiektu. W ramach inwestycji zakupiono i zamontowano dwie nowoczesne dmuchawy wraz z układem zasilająco-pomiarowym oraz sondą tlenową. Nowe urządzenia odpowiadają za precyzyjne napowietrzanie ścieków, zapewniając odpowiednią ilość tlenu niezbędną do prawidłowego przebiegu procesów biologicznego oczyszczania.



Równolegle Zakład Gospodarki Komunalnej w Mietkowie przeprowadził wymianę silników napędzających mieszadła wykorzystywane w procesie oczyszczania. Ich zadaniem jest ciągłe mieszanie ścieków, dzięki czemu następuje ujednorodnienie ich składu, zapobiega się osadzaniu cząstek stałych na dnie zbiorników oraz utrzymywany jest właściwy kierunek przepływu i cyrkulacji cieczy.



To niezwykle istotny element pracy oczyszczalni, wpływający na skuteczność całego procesu technologicznego. Zastosowanie nowych urządzeń pozwoli na bardziej równomierne dostarczanie tlenu do komór biologicznych, zwiększy efektywność oczyszczania ścieków oraz poprawi stabilność funkcjonowania oczyszczalni. Modernizacja przyczyni się również do ograniczenia awaryjności instalacji oraz przygotuje obiekt na dalszy rozwój i rosnące potrzeby mieszkańców gminy.Inwestycje w infrastrukturę komunalną, choć często niewidoczne na co dzień, mają ogromne znaczenie dla jakości życia mieszkańców oraz ochrony środowiska naturalnego. Dzięki systematycznej modernizacji oczyszczalnia ścieków w Mietkowie będzie mogła jeszcze skuteczniej realizować swoje zadania, zapewniając bezpieczne i efektywne oczyszczanie ścieków na terenie gminy.



Przypominamy, że w przypadku nagłych awarii występujących po godzinach pracy ZGK w Mietkowie (od godz. 15:00 do 7:00) zgłoszenia należy kierować pod numer alarmowy. Numer ten służy wyłącznie do zgłaszania awarii wymagających pilnej interwencji poza godzinami pracy zakładu. Prosimy o korzystanie z niego wyłącznie w sytuacjach nagłych



Inwestujemy w wodę i środowisko – plan rozwoju ZGK do 2029 roku

Zapewnienie mieszkańcom niezawodnego dostępu do wody, sprawnego odbioru ścieków oraz nowoczesnej infrastruktury technicznej to jeden z najważniejszych kierunków rozwoju Gminy Mietków. Właśnie dlatego Zakład Gospodarki Komunalnej w Mietkowie rozpoczął prace nad opracowaniem Wieloletniego planu rozwoju i modernizacji urządzeń wodociągowych i urządzeń kanalizacyjnych na lata do 2029 roku.

Zapewnienie mieszkańcom niezawodnego dostępu do wody, sprawnego odbioru ścieków oraz nowoczesnej infrastruktury technicznej to jeden z najważniejszych kierunków rozwoju Gminy Mietków. Właśnie dlatego Zakład Gospodarki Komunalnej w Mietkowie rozpoczął prace nad opracowaniem Wieloletniego planu rozwoju i modernizacji urządzeń wodociągowych i urządzeń kanalizacyjnych na lata do 2029 roku. Dokument wyznaczy kierunki inwestycji na najbliższe lata i będzie podstawą do dalszego rozwoju sieci wodociągowej oraz kanalizacyjnej na terenie naszej gminy. Obejmuje zarówno modernizację istniejącej infrastruktury, jak i realizację nowych przedsięwzięć, które poprawią bezpieczeństwo dostaw wody, zwiększą niezawodność systemu oraz podniosą komfort życia naszych mieszkańców.

Jednym z najważniejszych zadań będzie modernizacja stacji uzdatniania wody w Mietkowie, obejmująca zakup nowej pompy oraz unowocześnienie systemu uzdatniania. Plan zakłada również budowę zbiornika magazynującego wodę uzdatnioną wraz z instalacjami podnoszącymi ciśnienie w Milinie, co znacząco poprawi stabilność dostaw wody dla mieszkańców tej części gminy.

W kolejnych latach prowadzone będą także prace związane z budową i modernizacją sieci wodociągowych w Borzygniewie, Mietkowie i Milinie. Równolegle rozwijany będzie nowoczesny system zarządzania gospodarką wodno-ściekową. Obejmie on m.in. budowę bezpiecznej sieci sterowania i monitoringu stacji uzdatniania wody oraz hydroforni, montaż wodomierzy ze zdalnym odczytem, rejestratorów ciśnienia i przepływu oraz cyfrowych sond monitorujących poziom wody w zbiornikach.

Istotnym elementem planu jest również wykorzystanie odnawialnych źródeł energii. Na terenach stacji uzdatniania wody w Mietkowie i Stróży powstaną instalacje fotowoltaiczne, które pozwolą ograniczyć koszty eksploatacji oraz zmniejszyć wpływ działalności zakładu na środowisko. Znaczące inwestycje zaplanowano także w zakresie gospodarki ściekowej. Przewidziano dalszą modernizację oczyszczalni ścieków w Mietkowie poprzez budowę zbiornika uśredniającego, modernizację stacji zlewnej, budowę magazynu osadów ściekowych oraz wykonanie zadaszenia nad częścią ciągu technologicznego. W planie znalazła się również budowa nowych odcinków kanalizacji sanitarnej w Mietkowie oraz modernizacja przepompowni ścieków na terenie całej gminy poprzez wymianę systemów zasilania, sterowania i monitoringu.



Planujemy z myślą o przyszłości – inwestujemy w rozwiązania, które będą służyć mieszkańcom przez wiele lat.

Planowane inwestycje mają jeden wspólny cel – zapewnienie mieszkańcom wysokiej jakości usług komunalnych przy jednoczesnym poszanowaniu środowiska naturalnego. Rozbudowa infrastruktury wodociągowej i kanalizacyjnej zwiększy bezpieczeństwo funkcjonowania systemów, umożliwi podłączanie kolejnych nieruchomości do sieci kanalizacyjnej oraz stworzy lepsze warunki do dalszego rozwoju Gminy Mietków.

Opracowywany plan będzie stanowił drogowskaz dla działań inwestycyjnych Zakładu Gospodarki Komunalnej w Mietkowie w najbliższych latach i potwierdza konsekwentne dążenie do budowy nowoczesnej, niezawodnej oraz przyjaznej środowisku infrastruktury komunalnej.

Oprac. Piotr Brzuzek

Melioracja i rowy melioracyjne – wspólna odpowiedzialność za bezpieczeństwo

Sprawnie działające rowy melioracyjne mają ogromne znaczenie dla bezpieczeństwa mieszkańców, rolnictwa oraz ochrony środowiska. Ich zadaniem jest odprowadzanie nadmiaru wody po intensywnych opadach, ale także wspieranie właściwego gospodarowania wodą w okresach suszy. Z biegiem czasu rowy zarastają roślinnością, zamulają się i tracą swoją drożność. W efekcie woda nie może swobodnie odpływać, co zwiększa ryzyko lokalnych podtopień, zalewania pól i posesji oraz pogorszenia warunków użytkowania gruntów. Dlatego tak ważne jest ich regularne utrzymanie, obejmujące m.in. wykaszanie roślinności, usuwanie osadów i zanieczyszczeń oraz kontrolę stanu przepustów. Warto pamiętać, że zgodnie z ustawą Prawo wodne obowiązek utrzymywania urządzeń melioracji wodnych spoczywa przede wszystkim na właścicielach gruntów, którzy odnoszą z nich korzyści, chyba





że urządzenia znajdują się pod opieką spółki wodnej. Właściciele powinni dbać o drożność rowów oraz nie podejmować działań, które mogłyby zakłócić przepływ wody.

Regularna konserwacja urządzeń melioracyjnych to nie tylko obowiązek wynikający z przepisów, ale przede wszystkim inwestycja w bezpieczeństwo i ochronę naszych nieruchomości. Dbając o rowy melioracyjne, wspólnie ograniczamy skutki intensywnych opadów i tworzymy bardziej odporny na zmiany pogody system gospodarowania wodą.

Oprac. Dominika Trzepla

Zwrot akcyzy dla rolników od 2027 roku na nowych zasadach

Oprac. Dorota Czerwonka-Susło

Od 2006 roku gmina zajmuje się przyjmowaniem wniosków i wydawaniem decyzji w sprawie zwrotu podatku akcyzowego zawartego w cenie oleju napędowego wykorzystywanego do produkcji rolnej. W ciągu 20 lat przyjęto łącznie 4511 wniosków i wydano decyzje przyznające rolnikom zwrot podatku

Od 1 stycznia 2027 roku obsługę tego zadania ma przejąć Agencja Restrukturyzacji i Modernizacji Rolnictwa (ARiMR). Projekt nowej ustawy został skierowany do dalszych prac rządowych. Planowane zmiany mają uprościć procedurę i przenieść ją do systemu elektronicznego.

Obecnie rolnicy mogą ubiegać się o zwrot akcyzy dwa razy w roku. Po zmianach wnioski mają być składane **raz w roku, wyłącznie elektronicznie za pośrednictwem systemu ARiMR**. Docelowo nabór ma odbywać się od 1 do ostatniego dnia lutego.

Pierwszy rok funkcjonowania nowego systemu będzie jednak wyjątkowy. W 2027 roku wnioski mają być przyjmowane od 1 lutego do 31 marca. Pierwszy nabór na nowych zasadach obejmie paliwo zakupione w okresie od 1 sierpnia do 31 grudnia 2026 roku.

Nowy system zostanie również powiązany z Krajowym Systemem e-Faktur (KSeF). W przypadku faktur dostępnych w tym systemie rolnik będzie musiał podać we wniosku numer identyfikujący fakturę. Jeśli dokument nie będzie znajdował się w KSeF, konieczne będzie dołączenie kopii faktury papierowej lub samej faktury elektronicznej.

Zwrot podatku będzie przekazywany bezpośrednio na rachunek bankowy producenta rolnego wskazany w krajowym systemie ewidencji producentów ARiMR.

Planowane zmiany oznaczają istotną zmianę w sposobie ubiegania się o zwrot akcyzy. Rolnicy powinni śledzić dalsze prace nad ustawą i przygotować się do nowych zasad, które mają wejść w życie od 2027 roku.

Usuwamy azbest, chronimy zdrowie i środowisko

Azbest przez wiele lat był powszechnie wykorzystywany w budownictwie jako trwały i odporny materiał. Dziś wiadomo jednak, że jego włókna stanowią poważne zagrożenie dla zdrowia człowieka. Wdychanie pyłu azbestowego może prowadzić do ciężkich chorób układu oddechowego, dlatego systematyczne usuwanie wyrobów zawierających azbest jest jednym z najważniejszych działań na rzecz ochrony środowiska i zdrowia mieszkańców.

Gmina Mietków od wielu lat aktywnie uczestniczy w programach umożliwiających bezpieczne usuwanie tego niebezpiecznego materiału. Również w 2026 roku zrealizowano kolejną edycję zadania pod nazwą „Ogólnopolski program finansowania usuwania wyrobów zawierających azbest – Część 1. Przedsięwzięcia w zakresie demontażu, zbierania, transportu oraz unieszkodliwiania odpadów zawierających azbest, zgodnie z gminnymi programami usuwania azbestu i wyrobów zawierających azbest", realizowanego ze środków Narodowego Funduszu Ochrony Środowiska i Gospodarki Wodnej w Warszawie.



Program został zrealizowany przy wsparciu finansowym Wojewódzkiego Funduszu Ochrony Środowiska i Gospodarki Wodnej we Wrocławiu oraz Narodowego Funduszu Ochrony Środowiska i Gospodarki Wodnej w Warszawie. W tegorocznej edycji programu udział wzięło 24 wnioskodawców z terenu gminy Mietków - 23 gospodarstwa domowe oraz 1 przedsiębiorca. Dzięki ich zaangażowaniu udało się bezpiecznie usunąć 88,53 tony wyrobów zawierających azbest. W ramach zadania:38,48 tony odpadów zostało usuniętych wraz z demontażem pokryć dachowych, ich zebraniem, transportem i przekazaniem do unieszkodliwienia, 50,05 tony stanowiły wyroby wcześniej zdemontowane, które zostały odebrane, przetransportowane i bezpiecznie unieszkodliwione.







Łączny koszt realizacji programu wyniósł 110 368,72 zł, z czego 70 824,00 zł pochodziło z dotacji. Program był realizowany również przy dobrowolnym udziale środków własnych mieszkańców. Wysokość dofinansowania wynosiła 800 zł do każdej tony unieszkodliwionego azbestu. Koszt usunięcia jednej tony odpadów wraz z demontażem wynosił 1 724,76 zł, natomiast koszt odbioru, transportu i unieszkodliwienia wcześniej zdemontowanych wyrobów - 879,12 zł za tonę. Usuwanie azbestu to inwestycja nie tylko w estetykę i bezpieczeństwo budynków, ale przede wszystkim w zdrowie mieszkańców oraz ochronę środowiska naturalnego. Eliminacja niebezpiecznych materiałów ogranicza ryzyko uwalniania szkodliwych włókien do powietrza, poprawia jakość życia obecnych i przyszłych pokoleń oraz przyczynia się do realizacji krajowego programu całkowitego oczyszczenia Polski z wyrobów zawierających azbest. **Dziękujemy wszystkim mieszkańcom, którzy zdecydowali się skorzystać z programu i wspólnie z Gminą Mietków podejmują działania na rzecz czystego, bezpiecznego i zdrowego środowiska.** Każda usunięta tona azbestu to kolejny krok w stronę gminy wolnej od niebezpiecznych materiałów i bardziej przyjaznej dla mieszkańców.

Oprac. Katarzyna Sobólska

OSP Stróża już niedługo będzie miała profesjonalne zaplecze

Fundusze Europejskie dla Dolnego Śląska | Rzeczpospolita Polska | Dofinansowane przez Unię Europejską | DOLNY ŚLĄSK

Na terenie gminy Mietków trwają intensywne prace przy budowie nowego zaplecza dla jednostki Ochotniczej Straży Pożarnej w Stróży. To jedna z najważniejszych inwestycji realizowanych z myślą o poprawie bezpieczeństwa mieszkańców oraz stworzeniu strażakom ochotnikom nowoczesnych warunków do pełnienia służby.

Prace budowlane postępują zgodnie z harmonogramem. Obiekt ma już wykonane fundamenty, ściany oraz konstrukcję dachu. Każdy kolejny etap przybliża zakończenie inwestycji, która znacząco zwiększy możliwości operacyjne jednostki OSP Stróża i poprawi warunki jej codziennego funkcjonowania.Realizowane zadanie nosi nazwę „Budowa zaplecza do prowadzenia akcji ratowniczych i usuwania skutków zjawisk katastrofalnych". Inwestycja jest współfinansowana ze środków Unii Europejskiej, pozyskanych za pośrednictwem Zarządu Województwa Dolnośląskiego w ramach programu Fundusze Europejskie dla Dolnego Śląska 2021–2027, w priorytecie „Fundusze Europejskie bliżej mieszkańców Dolnego Śląska".







Nowy budynek o kubaturze 775 m³ zostanie wyposażony w jednostanowiskowy garaż przeznaczony dla samochodu ratowniczo-gaśniczego oraz nowoczesne zaplecze socjalno-sanitarne. Dzięki temu strażacy zyskają odpowiednie warunki do przygotowania się do działań ratowniczych, prowadzenia szkoleń oraz przechowywania specjalistycznego sprzętu. Inwestycja wpłynie również na zwiększenie gotowości bojowej jednostki, co przełoży się na szybszą i sprawniejszą reakcję podczas pożarów, miejscowych zagrożeń czy skutków ekstremalnych zjawisk pogodowych.Choć inwestycja powstaje z myślą o druhach z OSP Stróża, jej rzeczywistymi beneficjentami są wszyscy mieszkańcy gminy Mietków. Nowoczesna infrastruktura pozwoli jeszcze skuteczniej chronić życie, zdrowie i mienie blisko 3 700 mieszkańców, a także wspierać działania związane z usuwaniem skutków klęsk żywiołowych i innych sytuacji kryzysowych.

Całkowita wartość przedsięwzięcia wynosi 951 640,76 zł, z czego 630 176,52 zł stanowi dofinansowanie ze środków Unii Europejskiej, natomiast 321 464,24 zł to wkład własny Gminy Mietków.

Wykonawcą inwestycji jest KORT Sp. z o.o. z siedzibą w Wołowie, wyłoniona w drodze postępowania przetargowego. Budowa nowego zaplecza dla OSP Stróża to kolejny przykład konsekwentnych działań Gminy Mietków na rzecz poprawy bezpieczeństwa mieszkańców oraz rozwoju infrastruktury służącej lokalnej społeczności.

Nowoczesna baza stworzy strażakom odpowiednie warunki do prowadzenia działań ratowniczych przez wiele kolejnych lat, a mieszkańcom zapewni jeszcze wyższy poziom bezpieczeństwa.

Oprac. Marek Malesza

Drogi w Stróży zmienią swoje oblicze

Wrześniowa powódź z 2024 roku pozostawiła po sobie w regionie wiele zniszczeń, jednak dla mieszkańców Stróży nadchodzą dobre wiadomości. Zniszczone przez wylew rzeki ulice Szkolna (droga nr 111021D) oraz Leśna (droga nr 111022D) przejdą gruntowny remont, który wyeliminuje uszkodzenia i przywróci im pełną funkcjonalność.



Inwestycja w gminie Mietków obejmuje łącznie ponad 1,7 km infrastruktury – zmodernizowany zostanie odcinek ulicy Szkolnej o długości 1032,30 m oraz ulicy Leśnej o długości 706,10 m. Na obu trasach zaplanowano ułożenie nowej nawierzchni z betonu asfaltowego o szerokości od 3,50 do 4,00 m. Istniejąca, wyeksploatowana podbudowa dróg zostanie wyprofilowana i wzmocniona, a wzdłuż jezdni powstaną równe pobocza z kruszywa o szerokości 0,5 m. Kompleksowa przebudowa uwzględnia również odtworzenie zjazdów na prywatne posesje, które zostaną odpowiednio dowiązane wysokościowo do nowych jezdni.



Długotrwałe zalanie wodą popowodziową – która na ulicy Leśnej sięgała nawet 40-50 cm i utrzymywała się przez około 10 dni – drastycznie obniżyło nośność dróg, doprowadzając do licznych spękań, deformacji oraz wymycia poboczy. Nowa konstrukcja jezdni zlikwiduje te niebezpieczne zjawiska. Wprowadzone dwustronne spadki poprzeczne (2%) zapewnią prawidłowe odwodnienie i zapobiegną tworzeniu się zastoisk wodnych. Obie drogi zostały zaprojektowane dla prędkości 30 km/h, co optymalizuje ruch lokalny i gwarantuje wyższe bezpieczeństwo pieszym oraz kierowcom.



Obie ulice pełnią kluczowe funkcje w układzie komunikacyjnym Stróży. Ulica Szkolna to główny ciąg zapewniający dojazd do obiektów użyteczności publicznej, zabudowy zagrodowej i mieszkaniowej. Z kolei ulica Leśna bezpośrednio obsługuje dojazd do terenów leśnych oraz zabudowy jednorodzinnej. Realizacja tej inwestycji pozwoli zlikwidować uciążliwe błoto, kałuże, a mieszkańcy zyskają bezpieczny i trwały dojazd do swoich domów na długie lata, pozbawiony uciążliwych nierówności i powodziowych zniszczeń.

Zadanie finansowane jest w 100% ze środków Ministerstwa Spraw Wewnętrznych i Administracji we współpracy z Wojewodą Dolnośląskim.



Oprac. Monika Poniewierka

Odnowa Wsi

Program „Odnowa Dolnośląskiej Wsi” *to regionalny mechanizm wsparcia dedykowany gminom wiejskim i miejsko-wiejskim z terenu województwa dolnośląskiego. Konkurs Urzędu Marszałkowskiego Województwa Dolnośląskiego umożliwia pozyskanie dofinansowania na realizację zadań własnych gminy z zakresu zagospodarowania przestrzeni publicznej, wspierania kultury oraz infrastruktury rekreacyjno-sportowej. Dotacje pokrywają do 50% kosztów kwalifikowalnych projektów (z maksymalnym wsparciem sięgającym 60 000 zł w przypadku projektów priorytetowych). Program odgrywa kluczową rolę w aktywizacji społeczności lokalnych, budowaniu tożsamości wiejskiej oraz poprawie estetyki i funkcjonalności sołectw. Zarazem sukces inwestycji jest możliwy dzięki bezpośredniemu zaangażowaniu Gminy Mietków, która zapewnia nie tylko wkład własny z budżetu gminnego i funduszy sołeckich, ale także koordynuje przygotowanie formalne, dokumentacyjne oraz nadzór nad realizacją prac.*

Przegląd Zrealizowanych i Realizowanych Projektów

1. Inwestycje Zrealizowane w 2025 Roku

• **Borzygniew** – Modernizacja i rozbudowa placu zabaw:

○ Zakres rzeczowy obejmował montaż nowych certyfikowanych urządzeń sprawnościowo-rekreacyjnych (m.in. linarium w kształcie piramidy, zestawy ze ścianką wspinaczkową i pomostem linowym) oraz montaż regulaminu.

○ Odświeżono i odmalowano istniejące wyposażenie drewniane oraz metalowe.

○ Koszt całkowity zadania wyniósł 60 000 zł brutto (w tym 30 000 zł z dotacji ODW oraz 30 000 zł z funduszu sołeckiego Borzygniewu).

• **Wawrzeńczyce** – Modernizacja alei spacerowej:

○ Utworzono uspokojoną przestrzeń ruchu o długości ok. 600 m wzdłuż wewnętrznej drogi gminnej, montując 10 energooszczędnych lamp ze słupami (łącznie 13 opraw) oraz ławki.



○ Zapewniono oświetlenie podnoszące bezpieczeństwo spacerujących mieszkańców po zmroku.

○ Całkowity koszt projektu wyniósł 122 878,99 zł brutto (w tym 60 000 zł z dotacji ODW, 21 000 zł z funduszu sołeckiego oraz pozostałe środki z budżetu gminy).





2. Projekty w 2026 Roku

• **Maniów Wielki** – Budowa placu zabaw i boiska do koszykówki:

○ Projekt zakłada rewitalizację terenu w historycznym centrum wsi (dz. nr 239) pod nadzorem archeologicznym i konserwatorskim.

○ Została wykonana budowa boiska do koszykówki (6x8 m.) z nawierzchnią SBR, utworzono plac zabaw (zestaw zabawowy, piramida linowa, huśtawki) oraz montaż ławek parkowych.

○ Całkowity budżet wyniósł 118 338,94zł brutto (wnioskowana dotacja ODW: 60 000 zł, fundusz sołecki: 17 650 zł, środki własne gminy: 40 688,94 zł).



Mieszkańcy Zmieniają Swoje Sołectwa

Oprac. Izabela Orczykowska



• **Piława** – Modernizacja świetlicy wiejskiej:
○ Zadanie obejmowało demontaż przestarzałych nagrzewnic i montaż 3 klimatyzatorów typu Split (5 kW każdy) z opcją grzania i zdalnego sterowania Wi-Fi.
○ Wykonanie dedykowanych instalacji elektrycznych, odnowienie sali głównej (350 m² malowania ścian i sufitów) oraz wykonanie 112 m² tynku dekoracyjnego (lamperii).
○ Całkowita wartość przedsięwzięcia wyniosła 72 600 zł brutto (wnioskowana dotacja ODW: 30 000 zł, fundusz sołecki: 19 000 zł, wkład gminy: 23 600 zł).

Warunki Uczestnictwa: Sołecka Strategia Rozwoju Wsi
Aby miejscowość mogła wnioskować o środki w ramach programu Odnowa Dolnośląskiej Wsi, warunkiem koniecznym jest opracowanie i uchwalenie **Sołeckiej Strategii Rozwoju Wsi (SSRW)**. Dokument ten określa długofalową wizję rozwoju sołectwa, analizuje jego zasoby i priorytetyzuje potrzeby lokalnej społeczności.

Wykaz sołectw z uchwaloną Strategią:
- Borzygniew
- Wawrzeńczyce
- Maniów Wielki
- Piława
- Mietków
- Chwałów
- Maniów



Zachęcamy pozostałe sołectwa z terenu naszej gminy do podjęcia prac nad własnymi wizjami rozwoju wsi. Opracowanie strategii otwiera drogę do pozyskiwania kolejnych funduszy zewnętrznych i daje możliwość decydowania o kierunkach zmian w swoich miejscowościach.

Plany Inwestycyjne na 2027 Rok
Urząd Gminy wraz z społecznościami lokalnymi przygotowuje kolejne wnioski i działania w ramach programów odnowy wsi. Na rok 2027 zaplanowano realizację następujących zadań:



• **Chwałów** - Modernizacja świetlicy wiejskiej
• **Maniów** - Modernizacja świetlicy wiejskiej

Gmina Mietków gwarantuje pełną obsługę formalną, koordynację inwestycyjną oraz zabezpieczenie środków finansowych na wkład własny dla zgłaszanych inicjatyw, co stanowi realny mechanizm wspierania oddolnej aktywności mieszkańców.

Bardzo cieszymy się z każdej z tych inwestycji i konsekwentnego rozwoju naszych miejscowości.
Działania te mają fundamentalne znaczenie dla mieszkańców, ponieważ przechodzą z fazy planów w realne, widoczne na co dzień zmiany w bezpośrednim otoczeniu. Dzięki zaangażowaniu lokalnych społeczności oraz wsparciu gminy i środków wojewódzkich, przestrzenie wiejskie stają się nie tylko bezpieczniejsze i bardziej estetyczne, ale przede wszystkim przyjazne do życia, integracji oraz aktywnego spędzania czasu wolnego. Widoczna poprawa infrastruktury to jasny sygnał, że głos mieszkańców ma moc sprawczą, a wspólna praca przynosi trwałe i wartościowe owoce.



Termomodernizacja Szkoły Podstawowej w Mietkowie

Jedna z największych inwestycji realizowanych obecnie przez Gminę Mietków wkracza w etap prac budowlanych. Trwa kompleksowa termomodernizacja budynku Szkoły Podstawowej im. Ojca Św.Jana Pawła II w Mietkowie wraz z przedszkolem. To przedsięwzięcie, które nie tylko poprawi wygląd obiektu, ale przede wszystkim zwiększy komfort nauki i pracy, obniży koszty utrzymania budynku oraz ograniczy zużycie energii.

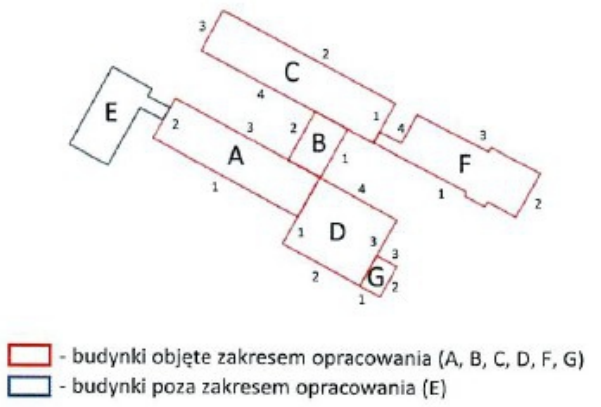



Umowa z wykonawcą została podpisana 29 września 2026 roku. W postępowaniu przetargowym wyłoniono firmę MBS BANKING Magdalena Bartkowiak-Stempak z Bolesławca, która zrealizuje wszystkie zaplanowane roboty budowlane. Po rozstrzygnięciu przetargu wartość robót budowlanych wyniosła 2 820 135,75 zł brutto (2 292 793,29 zł netto).
Łączna wartość całego projektu to 3 020 135,75 zł.
Inwestycja realizowana jest przy znaczącym wsparciu środków zewnętrznych. **Gmina Mietków pozyskała 1 999 933,89 zł z Europejskiego Funduszu Rozwoju Regionalnego oraz 142 852,42 zł z budżetu państwa.** Wkład własny gminy wynosi 877 349,44 zł. Projekt realizowany jest w ramach programu Fundusze Europejskie dla Dolnego Śląska 2021–2027 (FEDS). Zabezpieczenie środków własnych przez samorząd pozwoliło na wykonanie pełnego zakresu prac bez konieczności ograniczania inwestycji. To decyzja, która przyniesie korzyści mieszkańcom przez wiele kolejnych lat.

Co zmieni się w szkole?
Zakres prac obejmuje kompleksową modernizację budynku. W ramach inwestycji wykonane zostanie docieplenie ścian zewnętrznych, dachów oraz stropodachów, wymieniona zostanie część stolarki okiennej i drzwiowej, wyremontowane zostaną kominy oraz zadaszenia wejść. Przewidziano również prace przy instalacji odgromowej i klimatyzacyjnej oraz wykonanie wszystkich niezbędnych robót wykończeniowych i porządkowych.Roboty zostały podzielone na etapy. Jeszcze w 2026 roku prowadzone są przede wszystkim prace związane z izolacją stropodachów, wymianą okien w piwnicach i wiatrołapach oraz remontem kominów. W pierwszej połowie 2027 roku wykonane zostanie docieplenie elewacji poszczególnych skrzydeł budynku, naprawa podestów wejściowych oraz prace końcowe. Zakończenie inwestycji i odbiór robót planowane są na czerwiec 2027 roku.Korzyści odczują wszyscy użytkownicy szkoły.

Najważniejszym efektem inwestycji będzie poprawa efektywności energetycznej budynku. Oznacza to mniejsze zużycie energii potrzebnej do ogrzewania oraz niższe koszty eksploatacji szkoły. Poprawią się także warunki nauki i pracy – zimą sale będą lepiej ogrzewane, a latem odpowiednio zabezpieczone przed nadmiernym nagrzewaniem. Istotnym aspektem jest również ograniczenie emisji zanieczyszczeń do środowiska, co wpisuje się w działania na rzecz ochrony klimatu i racjonalnego gospodarowania energią.Z efektów inwestycji każdego dnia korzystać będą uczniowie Szkoły Podstawowej, dzieci uczęszczające do przedszkola, nauczyciele oraz pozostali pracownicy placówki.



Inwestycja, która procentuje Termomodernizacja szkoły to znacznie więcej niż remont elewacji czy wymiana okien. To inwestycja w przyszłość najmłodszych mieszkańców Gminy Mietków, w nowoczesną i przyjazną przestrzeń do nauki oraz w odpowiedzialne zarządzanie gminnym majątkiem. Dzięki połączeniu środków unijnych z wkładem własnym samorządu powstanie budynek bardziej energooszczędny, ekonomiczny w utrzymaniu i dostosowany do współczesnych standardów. To inwestycja, której efekty będą służyć całej lokalnej społeczności przez wiele następnych lat.

Oprac. Izabela Orczykowska

Mieszkańcy Decydują: Podsumowanie Wszystkich Sołectw

Fundusz sołecki stanowi wyraz bezpośredniej demokracji i samorządności na poziomie lokalnym. To wydzielona część budżetu gminy, o której przeznaczeniu decydują bezpośrednio mieszkańcy poszczególnych wsi podczas zebrań wiejskich. Otrzymane wsparcie pozwala na realizację kluczowych inwestycji, organizację wydarzeń integracyjnych oraz bieżące dbanie o estetykę i infrastrukturę wspólnoty.

Od czego zależy wysokość funduszu sołeckiego?.
Wysokość środków przypadających na dane sołectwo wyliczana jest corocznie na podstawie ustawowego wzoru określonego w art. 3 ustawy z dnia 21 lutego 2014 r. o funduszu sołeckim. Uzależniona jest od dwóch kluczowych czynników:
1. Liczby mieszkańców danego sołectwa – ustalanej na dzień 31 grudnia roku poprzedzającego rok budżetowy. Im większa wieś, tym wyższy wskaźnik alokacji (zastosowanie progu maksymalnego przy określonej liczbie ludności).
2. Kwalifikowanych dochodów bieżących gminy – przeliczanych w przeliczeniu na jednego mieszkańca całej gminy (tzw. kwota bazow K_b).
Zgodnie z ustawą przeznaczone środki muszą służyć poprawie warunków życia mieszkańców, wpisywać się w zadania własne gminy oraz być zgodne ze strategią rozwoju lokalnego.

Podsumowanie wydatków sołectw

Poniższa tabela przedstawia podsumowanie planowanych i realizowanych przedsięwzięć we wszystkich 14 sołectwach gminy, uporządkowane według kryteriów podziału środków.





Główne trendy inwestycyjne sołectw

· **Inwestycje w obiekty kubaturowe i świetlice:** Największy udział w budżetach stanowią zadania związane z poprawą stanu technicznego i wyposażenia świetlic wiejskich – od zakupu działki (Domanice) i projektów przebudowy (Chwałów), przez wyposażenie i modernizację (Borzygniew, Maniów, Piława), aż po rozwiązania mobilne (kontener w Dzikowej i magazyny w Proszkowicach i Ujowie).



· **Rozwój infrastruktury rekreacyjnej i sportowej:** Istotnym elementem planów jest tworzenie warunków do aktywności ruchowej – m.in. budowa boiska do koszykówki w Maniowie Małym, instalacja siłowni plenerowych oraz rozbudowa placów zabaw (Mietków, Maniów Wielki).
· **Integracja i tradycja:** Mieszkańcy regularnie przeznaczają część funduszy na organizację cyklicznych wydarzeń, takich jak Pikniki Rodzinne, Dzień Dziecka czy Mikołajki.
· **Utrzymanie zieleni i estetyka:** Każde sołectwo przewiduje nakłady na zakup paliwa, serwis kosiarek, a w przypadku większych potrzeb – zakup sprzętu (traktorek w Proszkowicach) oraz profesjonalną pielęgnację przestrzeni wspólnych.

Mieszkańcy Decydują

FUNDUSZ SOŁECKI 2027 – ZESTAWIENIE SOŁECTW

Mieszkańcy decydują • Przegląd zadań i podziału środków budżetowych

ŁĄCZNY BUDŻET **485 706,44 zł**

BORZYGNIEW — 49 465,10 zł

Najciekawsze: Modernizacja kuchni świetlicy, montaż siłowni zewnętrznej

PLACE ZABAW	ŚWIETLICE	WYDARZENIA	DBANIE O SOŁECTWO	TERENY REKREACYJNE
Siłownia zewnętrzna na placu zabaw (10 000 zł)	Konserwacja klimatyzacji (750 zł), modernizacja kuchni (17 915,10 zł)	—	Uprzątnięcie ul. Sportowej (5 000 zł), monitoring, kostka, przystanek (10 000 zł)	Koszenie (3 000 zł), przyłącze elektr. przy boisku (2 800 zł)

CHWAŁÓW — 30 159,75 zł

Najciekawsze: Opracowanie projektu i kosztorysu przebudowy świetlicy wiejskiej

PLACE ZABAW	ŚWIETLICE	WYDARZENIA	DBANIE O SOŁECTWO	TERENY REKREACYJNE
—	Projekt przebudowy świetlicy z kosztorysem (26 159,75 zł)	Animacje, dmuchańce i artykuły spożywcze (3 000 zł)	—	Utrzymanie terenów zielonych – paliwo (1 000 zł)

DOMANICE — 40 859,10 zł

Najciekawsze: Zakup działki przylegającej do świetlicy wiejskiej

PLACE ZABAW	ŚWIETLICE	WYDARZENIA	DBANIE O SOŁECTWO	TERENY REKREACYJNE
—	Zakup działki przy świetlicy (37 859,10 zł), klimatyzacja (500 zł)	—	Odnowa Dolnośląskiej Wsi – opracowanie strategii (1 500 zł)	Utrzymanie terenów zielonych – paliwo (1 000 zł)

DZIKOWA — 22 251,54 zł

Najciekawsze: Zakup kontenera pełniącego funkcję świetlicy wiejskiej

PLACE ZABAW	ŚWIETLICE	WYDARZENIA	DBANIE O SOŁECTWO	TERENY REKREACYJNE
—	Zakup kontenera na świetlicę wiejską (19 751,54 zł)	Organizacja Dnia Dziecka (dmuchaniec, grill, poczęstunek) (2 000 zł)	Kształtowanie wizerunku wsi – zakup paliwa (500 zł)	—

MANIÓW — 32 873,36 zł

Najciekawsze: Remont sali wiejskiej – wymiana krzeseł

PLACE ZABAW	ŚWIETLICE	WYDARZENIA	DBANIE O SOŁECTWO	TERENY REKREACYJNE
—	Remont sali wiejskiej – wymiana krzeseł (30 000 zł)	Piknik Rodzinny (artykuły spożywcze, dmuchańce) (2 373,36 zł)	—	Utrzymanie terenów zielonych – paliwo i akcesoria (500 zł)

MANIÓW MAŁY — 32 020,51 zł

Najciekawsze: Budowa boiska do koszykówki na terenie placu zabaw

PLACE ZABAW	ŚWIETLICE	WYDARZENIA	DBANIE O SOŁECTWO	TERENY REKREACYJNE
Boisko do koszykówki na placu zabaw (27 540,51 zł)	Przegląd klimatyzacji w świetlicy (750 zł)	Artykuły spożywcze na spotkania mieszkańców (1 500 zł)	Konserwacja kosiarki (750 zł)	Koszenie (280 zł), paliwo i eksploatacja (1 200 zł)

MANIÓW WIELKI — 30 082,22 zł

Najciekawsze: Zakup i montaż elementów placu zabaw

PLACE ZABAW	ŚWIETLICE	WYDARZENIA	DBANIE O SOŁECTWO	TERENY REKREACYJNE
Zakup i montaż elementów placu zabaw (19 082,22 zł)	Doposażenie świetlicy – defibrylator AED (10 000 zł)	—	—	Utrzymanie terenów zielonych – paliwo (1 000 zł)

MIETKÓW — 47 759,40 zł

Najciekawsze: Oświetlenie uliczne na ul. Dębowej i Konwaliowej

PLACE ZABAW	ŚWIETLICE	WYDARZENIA	DBANIE O SOŁECTWO	TERENY REKREACYJNE
Huśtawka (2 600 zł), naprawy elementów (3 300 zł)	Zestaw medyczny RKO R1 (2 700 zł)	Dzień Rodziny (4 000 zł)	Oświetlenie uliczne (32 000 zł)	Paliwo (359,40 zł), koszenie (1 500 zł), sprzęt (1 300 zł)

Mieszkańcy Decydują

MILIN — 45 123,33 zł

Najciekawsze: Rekultywacja i zagospodarowanie zielonych stref rekreacji

PLACE ZABAW	ŚWIETLICE	WYDARZENIA	DBANIE O SOŁECTWO	TERENY REKREACYJNE
—	Wyposażenie świetlicy – zakup małego AGD (2 123,33 zł)	—	Części zamienne i paliwo do kosiarki (3 000 zł)	Zielone strefy rekreacji (nasadzenia, materiały) (40 000 zł)

PIŁAWA — 30 702,47 zł

Najciekawsze: Modernizacja pomieszczenia ŚPT oraz montaż szamba

PLACE ZABAW	ŚWIETLICE	WYDARZENIA	DBANIE O SOŁECTWO	TERENY REKREACYJNE
—	Modernizacja ŚPT (16 952,47 zł), szambo (11 000 zł), klimatyzacja (750 zł)	Piknik Rodzinny (dmuchańce, animacje) (2 000 zł)	—	—

PROSZKOWICE — 37 757,84 zł

Najciekawsze: Zakup traktorka do koszenia oraz montaż kompensatora mocy

PLACE ZABAW	ŚWIETLICE	WYDARZENIA	DBANIE O SOŁECTWO	TERENY REKREACYJNE
—	Magazyn z alarmem (10 157,84 zł), kompensator mocy (10 000 zł)	Dzień Kobiet, Dzień Dziecka, Mikołajki, Piknik (6 700 zł)	Traktorek do utrzymania zieleni (10 000 zł)	Paliwo i akcesoria do koszenia (900 zł)

STRÓŻA — 38 300,56 zł

Najciekawsze: Wylanie nakładki asfaltowej koło świetlicy oraz budowa wiaty

PLACE ZABAW	ŚWIETLICE	WYDARZENIA	DBANIE O SOŁECTWO	TERENY REKREACYJNE
—	—	—	Nakładka asfaltowa koło świetlicy (20 000 zł)	Wiata ogrodowa (15 000 zł), koszenie i paliwo (3 300,56 zł)

UJÓW — 27 601,21 zł

Najciekawsze: Budowa magazynu sołeckiego z wybrukowanym podłożem

PLACE ZABAW	ŚWIETLICE	WYDARZENIA	DBANIE O SOŁECTWO	TERENY REKREACYJNE
Piłkochwyt na boisku (7 000 zł)	Bojler (1 500 zł), naczynia (500 zł), sprzęt audio i regał (2 600 zł)	Dzień Dziecka (dmuchaniec, poczęstunek) (1 901,21 zł)	Magazyn (5 100 zł), kostka pod magazyn (6 000 zł)	Namiot na potrzeby sołeckie (3 000 zł)

WAWRZEŃCZYCE — 33 028,42 zł

Najciekawsze: Wykonanie przyłączy wodnego i elektrycznego na boisku

PLACE ZABAW	ŚWIETLICE	WYDARZENIA	DBANIE O SOŁECTWO	TERENY REKREACYJNE
Urządzenia zabawowe na wydarzenia (5 000 zł)	Klimatyzacja (3 000 zł), drzwi (7 000 zł), wejście (700 zł), serwis (900 zł)	Dzień Dziecka, Mikołajki, Święto Ziemniaka (w tym zab.)	Ławki (1 000 zł), lustro drogowe (300 zł)	Przyłącze wodne (10 000 zł) i elektryczne (4 000 zł), paliwo (1 128,42 zł)





To mieszkańcy najlepiej wiedzą, czego potrzebuje ich sołectwo.
Mieszkańcy wybierają,
gmina realizuje.
Tak działa fundusz sołecki.

Oprac. Izabela Orczykowska

Poznaj Dolny Śląsk - nauka poza szkolną ławką

Program „Poznaj Dolny Śląsk" to inicjatywa, która umożliwia uczniom poznawanie regionu poprzez bezpośredni kontakt z jego historią, przyrodą, kulturą i dziedzictwem. Dzięki organizowanym wycieczkom szkolnym dzieci i młodzież mogą zdobywać wiedzę nie tylko podczas lekcji, ale również poprzez obserwację, zwiedzanie i udział w zajęciach edukacyjnych.

Wyjazdy realizowane w ramach programu stanowią uzupełnienie szkolnego procesu nauczania. Pozwalają uczniom lepiej poznać województwo dolnośląskie, jego najważniejsze miejsca, lokalne tradycje oraz walory przyrodnicze i turystyczne.

Edukacja poprzez doświadczenie

Głównym założeniem programu jest uatrakcyjnienie nauki poprzez organizację wycieczek do miejsc o szczególnych walorach edukacyjnych. Bezpośrednie poznawanie zabytków, obiektów historycznych i przyrodniczych pozwala uczniom lepiej zrozumieć zagadnienia omawiane na lekcjach. Takie wyjazdy to również okazja do rozwijania samodzielności, zdobywania nowych doświadczeń, integracji zespołów klasowych oraz budowania więzi z regionem, w którym dzieci mieszkają i uczą się.

Wsparcie finansowe Samorządu Województwa Dolnośląskiego

Organizacja wycieczek jest możliwa dzięki wsparciu finansowemu Samorządu Województwa Dolnośląskiego, który przeznacza środki na dofinansowanie szkolnych wyjazdów edukacyjnych w ramach programu „Poznaj Dolny Śląsk". Inicjatywa ma również wymiar regionalny. Wycieczki kierowane są do miejscowości i atrakcji turystycznych położonych na terenach województwa, w tym na obszarach dotkniętych skutkami powodzi z września 2024 roku. Program wspiera zatem nie tylko edukację dzieci i młodzieży, ale również lokalną turystykę.

Dzięki pozyskanym środkom szkoły mogą organizować wyjazdy, które w innym przypadku mogłyby stanowić większe obciążenie finansowe dla placówek i rodziców. Arboretum Wojsławice i Twierdza Srebrna Góra były celem jednodniowej wycieczki edukacyjnej uczniów Szkoły Podstawowej im. Ojca Świętego Jana Pawła II w Mietkowie. Wyjazd odbył się 9 czerwca 2026 roku w ramach programu „Poznaj Dolny Śląsk". Wzięło w nim udział 45 osób, a jego realizacja była możliwa dzięki dofinansowaniu z budżetu Województwa Dolnośląskiego. Program „Poznaj Dolny Śląsk" umożliwia uczniom poznawanie regionu poprzez bezpośredni kontakt z jego walorami przyrodniczymi, historią i dziedzictwem kulturowym. Jednym z jego założeń jest uzupełnianie wiedzy zdobywanej podczas lekcji o doświadczenia i obserwacje w terenie.

Podczas czerwcowego wyjazdu uczniowie z Mietkowa odwiedzili dwa wyjątkowe miejsca na mapie Dolnego Śląska – Arboretum Wojsławice oraz Twierdzę Srebrna Góra.

Pierwszym punktem programu było poznawanie walorów przyrodniczych Arboretum Wojsławice. To okazja do bezpośredniego kontaktu z przyrodą, obserwowania różnorodności roślin oraz poszerzania wiedzy o środowisku naturalnym. Tego rodzaju zajęcia pomagają rozwijać świadomość ekologiczną i uczą dostrzegania znaczenia ochrony przyrody.

Kolejnym celem wycieczki była Twierdza Srebrna Góra, gdzie uczniowie mogli poznać historię jednego z najbardziej charakterystycznych zabytków architektury militarnej regionu. Wizyta w tym miejscu stanowiła okazję do zainteresowania młodych uczestników historią Dolnego Śląska i jego dziedzictwem kulturowym.

Wiedza, integracja i aktywne poznawanie regionu

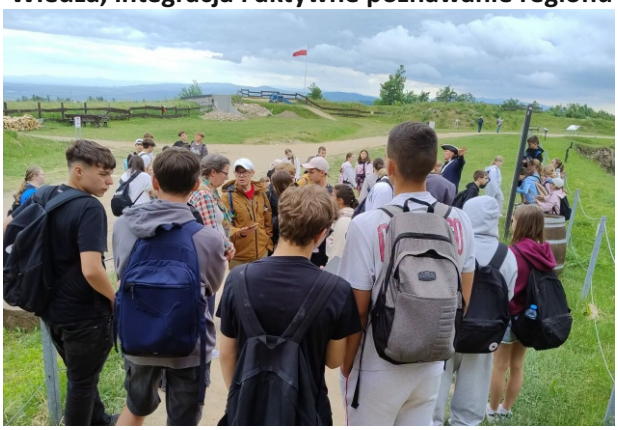

Ważnym elementem przedsięwzięcia było także promowanie aktywnego wypoczynku, zdrowego stylu życia i aktywności fizycznej. Bezpośrednie poznawanie miejsc i obiektów pozwala dzieciom lepiej zrozumieć zagadnienia omawiane w szkole, a zdobyte doświadczenia stanowią wartościowe uzupełnienie codziennej nauki.

4300 zł dofinansowania z budżetu województwa

Organizacja wycieczki była możliwa dzięki dotacji celowej przyznanej Gminie Mietków z budżetu Województwa Dolnośląskiego w ramach programu „Poznaj Dolny Śląsk". Na realizację zadania przyznano i przekazano 4300 zł. Cała kwota została wykorzystana zgodnie z przeznaczeniem, a dotacja nie podlegała zwrotowi. Program „Poznaj Dolny Śląsk" pokazuje, że edukacja może odbywać się również poza szkolnymi murami. Poznawanie lokalnego dziedzictwa, przyrody i historii pozwala młodym mieszkańcom lepiej zrozumieć region, w którym żyją, a jednocześnie rozwijać zainteresowania i zdobywać doświadczenia, które pozostają z nimi na dłużej.

Oprac. Karolina Fornal

Miałem już przyjemność pisać felietony, głównie dla szeroko rozumianej prasy muzycznej, a dzisiaj przyszła pora na kilka słów na łamach Biuletynu Mietkowskiego. Zapraszam więc do lektury pt. „Córciu, a co to dzisiaj było w szkole?”

Dyrektor Dyś pisze...

Sezon letni, to wytchnienie głównie dla uczniów, a dla nas jedyny moment, by coś wyremontować czy naprawić. Nie inaczej było w tym roku. Zakładaliśmy odmalowanie czterech klas. Skończyło się na dwóch, ale nie ma tego złego, ponieważ udało się wymienić oświetlenie we wszystkich salach lekcyjnych – duża operacja, duże nakłady – p. Wójt śmiał się, że wyciągnąłem od niego kolejne 100.000 zł. Myślę, że było warto, tym bardziej, że on z kolei wyciągnął dofinansowanie w wysokości 50.000 zł z Aglomeracji Wrocławskiej.



Z kolei dzięki wsparciu rodziców z 1,5% podatku i środków własnych udało się nam spełnić marzenie swoje i dzieci i rozbudować nasz plac zabaw (niech będzie, że tylko dzieci, ale nauczyciele też zjeżdżali). W zeszłym roku huśtawki, a w tym zjeżdżalnia i ścianki wspinaczkowe. Okazuje się, że potrzebna jest jeszcze piaskownica, no nic, zapraszamy do odpisów podatkowych – dane poniżej. Lepiej karmić nas niż Warszawę ;-) I w Gminie też się dobrze zameldować, bo to wpływy z dochodowego







Tradycyjnie też wystartowałem jako reprezentant szkoły przy wsparciu wolontariuszy z SP w Biegu Mietkowskim razem z naszymi tegorocznymi absolwentami – Piotrkiem i Tosią. Dołączyli też zeszłoroczni – Oliwka, Igor, Laura i zawodnicy siatkarskiej Adrenaliny Sobótka. Super sprawa, że młodzież chce, a ja jeszcze daję radę na te 5 km ;-) Oliwka, znana już w Gminie z atomowego serwisu, tym razem dała się poznać jako biegaczka – zdobyła drugie miejsce w swojej kategorii wiekowej!





„Córciu, a co to dzisiaj było w szkole?” *Dyrektor Dyś pisze...*



Wrzesień to oczywiście rozpoczęcie zajęć i warsztaty z klubami, które z nami współpracują – taekwondo, judo, gimnastyka artystyczna, siatkówka, noga... Jest co robić, byle chęci były. Zapraszamy też starszą, licealną, młodzież.



W jesienny klimat wchodzimy natomiast obchodami Dnia Edukacji Narodowej. Napchany tortem od Rady Rodziców (chcą ewidentnie zrobić z nas torty! ;-)) team nauczycieli, wspierany przez przewodniczącego RR, rozgrywa mecz na uczniów. Było blisko nauczycielskiej kompromitacji, bo przegrywaliśmy już 0:2, ale ostatecznie, w meczu na szczycie pokonujemy naszych podopiecznych 5:3 (w drugim meczu 3:2). Szantaż, że jak nie dadzą nam wygrać, to otrzymają niedostateczne z angielskiego, to tylko plotki!



Wisienką na naszym jesiennym torcie były oczywiście obchody 80lecia naszej szkoły. Większość polskich szkół na tzw. Ziemiach Odzyskanych otworzono już w 1945



roku, ale Mietków był wyjątkowy ;-) Dokonaliśmy kwerendy w archiwach państwowych i nie dostaliśmy jednoznacznej odpowiedzi kiedy swoje podwoje otworzyła nasza podstawówka – były informacje o przygotowaniach do jej otwarcia w 1945 roku, ale żadnej 100% pewnej informacji. W archiwach szkolnych z kolei doszukaliśmy się wpisu, że szkoła została otworzona w Motykowie, bo tak do 1947 roku nazywał się Mietków, 4 stycznia 1946 roku. Wtedy odbyła się uroczysta akademia i tę datę przyjęliśmy jako faktyczne otwarcie placówki. W 1946 roku do naszej szkoły zaczęły chodzić dzieci z Lorkowa, czyli dzisiejszych Wawrzeńczyc. Był okres, że szkoła mieściła się w pałacu, w kilku budynkach, a dzisiaj jesteśmy tu, na ul. Kolejowej... 23 października spotkaliśmy się, by uczcić ten jubileusz. Było wzruszająco, ciekawie i różnorodnie – krakowiak, pokazy sekcji sportowych, wystawa zdjęć, wspomnienia byłych dyrektorów i pracowników. Najmocniejszym punktem programu był zdecydowanie występ taneczny Julii i Cypriana – dosłownie dzień później zostali II Vice Mistrzami Polski w swojej kategorii (wow!). ***A historia pisze się dalej!...***



Nasze przedszkole – miejsce, w którym dzieci odkrywają świat

Reforma „Kompas Jutra" 2026 i nowa podstawa programowa wychowania przedszkolnego zwraca uwagę na rozwijanie samodzielności dzieci, ich zainteresowań i umiejętności poznawania świata poprzez zabawę i działanie. W naszym przedszkolu staramy się, aby dzieci każdego dnia mogły zdobywać nowe doświadczenia, uczyć się przez zabawę i rozwijać swoje umiejętności.

Prowadzimy innowacje edukacyjne: „Joga w przedszkolu", „Czuciaki z Krainy Emocji" oraz „Mali Naukowcy – eksperymenty wyjaśniające świat". Dzięki nim dzieci uczą się rozpoznawać i nazywać emocje, współpracować z innymi, a także poznawać świat poprzez ciekawe doświadczenia i eksperymenty a także rozwijają sprawność ruchową i koncentrację uwagi. W tym roku kontynuujemy spotkania pt. „Przyjaciel na czterech łapach – aktywne zajęcia z dogoterapii", które odbywają się cyklicznie i cieszą się dużym zainteresowaniem dzieci. Podczas spotkań przedszkolaki poprzez zabawę i bezpośredni kontakt z psem uczą się empatii, delikatności, odpowiedzialności oraz właściwego zachowania wobec zwierząt, a także rozwijają umiejętności społeczne i emocjonalne.



Organizujemy wycieczki, dni tematyczne i różne wydarzenia przedszkolne, podczas których dzieci mogą poznawać nowe miejsca, ludzi i ciekawe zagadnienia. Chętnie bierzemy także udział w akcjach ekologicznych, takich jak „Sprzątanie Świata" i „Przytul się do drzewa". W ten sposób uczymy najmłodszych, jak dbać o przyrodę, szanować otoczenie i troszczyć się o środowisko.



W naszym przedszkolu dużą wagę przywiązujemy również do budowania dobrych relacji i poczucia bezpieczeństwa dzieci. Włączyliśmy się w obchody Tygodnia Budowania Relacji, promując życzliwość, wzajemny szacunek i współpracę, a dzięki współpracy z Fundacją Dajemy Dzieciom Siłę zorganizowane zostały warsztaty dotyczące bezpieczeństwa, ochrony przed przemocą, rozpoznawania trudnych sytuacji i umiejętności szukania pomocy.

W ramach stałej współpracy z Gminną Biblioteką Publiczną w Mietkowie nasze przedszkole regularnie odwiedza pan Wojtek, który czyta dzieciom książki i opowiadania. Spotkania te rozwijają zainteresowania czytelnicze przedszkolaków, wzbogacają ich słownictwo i zachęcają do sięgania po książki.



Wszystkie te działania pomagają dzieciom zdobywać nowe umiejętności, rozwijać zainteresowania i lepiej poznawać siebie oraz otaczający świat. Zależy nam, aby przedszkole było miejscem, w którym każde dziecko może uczyć się we własnym tempie, rozwijać swoje zdolności i dobrze czuć się wśród rówieśników.





Oprac. - Amelia Musiałek - Hatala

Noc Bibliotek w Domanicach – noc pełna przygód, kreatywności i supermocy!

Nasza biblioteka po raz kolejny włączyła się w ogólnopolską akcję Noc Bibliotek, której celem jest promowanie czytelnictwa i pokazywanie, że biblioteka to miejsce pełne inspiracji, dobrej zabawy i niezwykłych spotkań.



Tegoroczne wydarzenie odbyło się 9 października. Tego wieczoru Biblioteka w Domanicach zamieniła się w przestrzeń pełną kreatywności, radości i niecodziennych przygód. Na uczestników czekało wiele atrakcji. Było spotkanie z ilustratorką Jagą Słowińską, twórcze zajęcia pod hasłem „Koralikowe szaleństwo", które poprowadziła Laura Janiszczak, a także poszukiwanie tajemniczych kopert ukrytych między bibliotecznymi regałami.



Szczególnym punktem programu były warsztaty „Supermoce w bibliotece", prowadzone przez Jagę Słowińską. Uczestnicy wysłuchali inspirujących historii książkowych, a następnie, czerpiąc z nich pomysły, odkrywali własne mocne strony, talenty i ukryte supermoce. Była to doskonała okazja, by przekonać się, że każdy z nas ma w sobie coś wyjątkowego!

Biblioteczna noc nie mogła zakończyć się zbyt wcześnie! Po pełnym wrażeń wieczorze przyszedł czas na wspólną kolację i kino nocne, które stały się miłym zwieńczeniem tego wyjątkowego spotkania.





Warsztaty „Supermoce w bibliotece" odbyły się dzięki wsparciu Rozczytanej, która angażuje się w inicjatywy rozwijające miłość do książek i czytania. Serdecznie dziękujemy za wsparcie!

Oprac. Agnieszka Tomczyk

Bajkowa magia na Zamku w Domanicach – spotkania z literaturą i teatrem

Oprac. Agnieszka Tomczyk

Biblioteka to nie tylko książki – to przede wszystkim ludzie, spotkania i wspólne tworzenie historii. Doskonałym potwierdzeniem tych słów były dwa wyjątkowe spotkania autorskie, które odbyły się 12 września i 12 października na Zamku w Domanicach. **Ich bohaterką była Grażyna Musiałowska, autorka książki „Mała Królewna. Wąsata Bajeczka".**

Biblioteka w Domanicach była inicjatorem obu wydarzeń, łączących literaturę, teatr, muzykę i wspólną zabawę.



Październikowe spotkanie ponownie przeniosło uczestników w świat baśni za sprawą spektaklu „Mała Królewna – Wąsata Bajeczka". Blask świec i wyjątkowy wystrój zamkowych wnętrz stworzyły magiczną, pełną ciepła atmosferę. Uczestnicy mogli również zakupić książkę z autografem autorki.

Oba wydarzenia odbyły się dzięki uprzejmości właściciela zamku, Macieja Musiałowskiego, któremu serdecznie dziękujemy za gościnność.









Proszkowicki Wieczór z Muzą

7 listopada w świetlicy w Proszkowicach odbył się **VI Proszkowicki Wieczór z Muzą.** Autorski projekt członkiń Koła Gospodyń Wiejskich CudaWianki z Proszkowic cieszy się od 3 lat dużą popularnością. Panie z koła same przygotowują scenariusz, często zapraszają artystów z zewnątrz. Był Żeński Chór Canzona działający przy ośrodku kultury w Łagiewnikach, aktorzy Ewa i Dariusz Lechowie z Kryształowic a teraz przyjechał z gminy Świdnica Zespół Ludowo-Estradowy „Mokrzeszów". Oklaski i gratulacje wzruszyły wykonawców.

Sala w nowej świetlicy, dzięki wsparciu Urzędu Gminy w Mietkowie, mogła pomieścić liczną gromadę wspaniałych tancerzy i sporą grupę publiczności. Dla wszystkich CudaWianki przygotowały słodki poczęstunek. Członkowie zespołu z Mokrzeszowa zapraszali do wspólnych tańców.



Oprac. Barbara Słoma

Rok Trzech Jubileuszy w Stróży



„Z korzeni w przeszłości, z nadzieją w przyszłość!"

Rok 2027 będzie wyjątkowym czasem dla mieszkańców Stróży. Miejscowość obchodzić będzie Rok Trzech Jubileuszy, podczas którego uczczone zostaną trzy ważne rocznice wpisane w historię i tożsamość tej niezwykłej miejscowości. Mieszkańcy świętować będą **825-lecie pierwszej wzmianki o Stróży (1202–2027), 170-lecie kościoła pw. św. Jana Chrzciciela (1857–2027) oraz 80-lecie działalności Ochotniczej Straży Pożarnej w Stróży (1947–2027).** To wyjątkowa okazja do przypomnienia bogatej historii wsi, ludzi, którzy ją tworzyli, oraz wydarzeń, które na przestrzeni wieków kształtowały jej charakter. Obchody będą okazją do wspólnego świętowania, spotkań mieszkańców, prezentacji archiwalnych fotografii i dokumentów, poznawania lokalnych ciekawostek historycznych oraz udziału w wydarzeniach przygotowanych specjalnie z myślą o jubileuszowym roku. Z myślą o obchodach powstał również profil na FB **„Jubileusz Stróży 2027"**, na którym publikowane są historyczne materiały, zapowiedzi wydarzeń oraz informacje o przygotowaniach do jubileuszu. Organizatorzy zachęcają wszystkich mieszkańców Gminy Mietków, osoby związane ze Stróżą oraz miłośników lokalnej historii do śledzenia publikowanych tam treści i aktywnego włączenia się w obchody. Trzy jubileusze, jedna historia i jedna wspólnota – Rok 2027 będzie dla Stróży czasem pełnym dumy, wspomnień i integracji mieszkańców.

Oprac. Joanna Czajkowska

Łańcuch Pomocy Sąsiedzkiej w gminie Mietków

Razem budujemy bezpieczeństwo naszych sołectw - 22 października spotkaliśmy się z Paniami Sołtyskami z sołectw gminy Mietków w ramach projektu **Łańcuch Pomocy Sąsiedzkiej**. Podczas spotkania rozmawialiśmy o potencjalnych zagrożeniach oraz o tym, jak przygotować nasze sołectwa, by zwiększyć ich odporność i ograniczyć skutki ewentualnych sytuacji kryzysowych. Uczestniczki otrzymały poradniki **„Odporność" i „Współdziałanie"**, które mogą być pomocne w dalszych działaniach na rzecz lokalnego bezpieczeństwa.



Oprac. Zofia Zimny

2026 - rok pełen wydarzeń

Bieżący rok obfitował w mnóstwo wydarzeń plenerowych zorganizowanych przez Gminny Ośrodek Kultury w Mietkowie wraz z Gminą Mietków. Mieszkańcy oraz odwiedzający naszą gminę goście mieli okazję uczestniczyć w zróżnicowanych imprezach łączących muzykę, sport, tradycję i kulinaria.

W kalendarzu plenerowym znalazły się m.in.:

Śpiewanie nad Wodą, Święto Ryby i Wina, Dożynki Gminne, Zalew Nadaje, Bieg Mietkowski.

XXVIII edycja festiwalu „Śpiewanie nad Wodą" - słowiański klimat na plaży w Borzygniewie

Sezon imprez zainaugurowała 23 maja 2026 roku XXVIII edycja festiwalu „Śpiewanie nad Wodą", która odbyła się na plaży w Borzygniewie. To bezpłatne wydarzenie upłynęło pod hasłem muzyki, ognia i słowiańskiego klimatu. Na uczestników czekały tańce przy ogniu, tradycyjne warsztaty plecenia wianków oraz puszczanie ich na tafli zalewu. Zadbano również o najmłodszych, organizując zajęcia z pierwszej pomocy oraz bezpiecznego zachowania na lądzie i wodzie.

Nie zabrakło lokalnych akcentów kulinarnych i tradycji. Okoliczne Koła Gospodyń Wiejskich zaprezentowały bogatą ofertę barwnego rękodzieła oraz regionalnych potraw. Prawdziwe emocje wzbudził konkurs na najsmaczniejszy bigos – po oddaniu ponad 300 głosów, które rozłożyły się idealnie po połowie, triumfowały dwa koła: KGW Borganie z Borzygniewu oraz KGW Zielony Gaj z Chwałowa. Nagrodę finansową dla laureatów ufundowała Polenergia.

Widowiskowym dopełnieniem festiwalu były parady jachtów dumnie prezentujących bandery na masztach. Z myślą o dzieciach przygotowano z kolei grę terenową, której wyczekiwana kontynuacja nastąpiła podczas kolejnego wielkiego święta gminy.





Święto Ryby i Wina – weekend pełen smaków i żeglarskich emocji

W dniach 20–21 czerwca 2026 roku plaża gminna w Borzygniewie zamieniła się w kulinarno-muzyczne serce regionu podczas „Święta Ryby i Wina". Weekendowe świętowanie połączyło rywalizację sportową, żeglarskie tradycje i koncerty.

Sobota (20 czerwca): Żagle, szanty i rockowa energia Od rana na wodach zalewu trwały sportowe zmagania: regaty jachtów o Puchar Starosty Wrocławskiego oraz regaty windsurfingu o Puchar Wójta Gminy Mietków. Odwiedzający podziwiali pokazy jachtów i windsurfingu, a wieczorem także nastrojowy pochód jednostek na wodzie. Niedziela (21 czerwca): Rodzinna zabawa i nowoczesne brzmienia.



Niedzielne popołudnie dedykowane było całym rodzinom. Najmłodsi brali udział w teatrzyku, poszukiwaniu skarbów, dmuchańcach oraz kolejnej odsłonie gry terenowej zapoczątkowanej w maju. Na wodzie rozegrano widowiskowe wyścigi kajaków, rowerków wodnych i desek SUP. Muzyczny program niedzieli zaoferował przekrój różnorodnych stylów muzyki.

Oba wydarzenia pokazały ogromny potencjał rekreacyjny i kulturalny Mietkowa oraz udowodniły, że Jezioro Mietkowskie to doskonałe miejsce do wspólnego spędzania czasu, pielęgnowania pasji i integracji całej społeczności lokalnej.

Oprac. Zofia Zimny

Dożynki- Święto Plonów, Święto Rolników !

Dożynki Gminy Mietków – wieniec tradycji, radosna integracja i gorące rytmy

22 sierpnia 2026 roku boisko w Mietkowie stało się miejscem corocznego święta plonów – Dożynek Gminnych. Uroczystość, będąca wyrazem szacunku dla ciężkiej pracy rolników i podziękowaniem za tegoroczne zbiory, zgromadziła liczne grono mieszkańców oraz gości – pomimo początkowo niesprzyjającej pogody, dożynki przyciągnęły prawdziwe tłumy. Wydarzenie zainaugurował tradycyjny korowód wieńcowy, poprowadzony w asyście zespołu „Listek Koniczyny" oraz druhów ze straży pożarnych z Mietkowa i Stróży. Wszystkie sołectwa wykazały się kunsztem i dbałością o detale – zaprezentowane wieńce zachwycały precyzją wykonania i symboliką. Odprawiono polową mszę świętą, po której nastąpił obrzęd chleba. Bochen wypieczony z tegorocznych ziaren przekazali do poświęcenia starostowie dożynek, Jolanta i Robert Polańscy.





Swojskie jadło i barwną oprawę zapewniły niezawodne Koła Gospodyń Wiejskich, których stoiska kusiły zarówno regionalnymi smakami, jak i dopracowaną estetyką. Na płycie boiska obecne były również stoiska promocyjne instytucji i partnerów: Koła Łowieckiego „Jarząbek", ARiMR, KRUS, NFZ, Banku Spółdzielczego w Oleśnicy, Gminnego Ośrodka Pomocy Społecznej oraz Gminy Mietków. Dużo emocji dostarczył Turniej Sołectw, w którym do ry-







walizacji stanęły cztery reprezentacje wsi. Choć zmagania były zacięte, na boisku dominował humor i duch fair play, a puchar powędrował do Sołectwa Milin. Po zmaganiach i koncercie zespołu „Listek Koniczyny" nadszedł czas na energetyczną niespodziankę – animacje *Latino Show*, które poprowadził charyzmatyczny Kubańczyk Jose Castillo. Dźwięki rumby i samby porwały do tańca całe pokolenia. Taneczny finał należał do DJ-a Dario, który przejął scenę o godzinie 20:00. Wspólna zabawa na parkiecie trwała nieprzerwanie aż do 2:00 w nocy, wieńcząc święto plonów w doskonałej atmosferze.



Oprac. Zofia Zimny

Zalew Nadaje - pełen sukces!

12 września 2026 roku plaża w Borzygniewie stała się areną bezprecedensowego wydarzenia muzycznego. Pierwsza edycja bezpłatnego festiwalu „Zalew Nadaje" przeszła do historii jako impreza, której rozmach i frekwencja przerosły najśmielsze oczekiwania samych organizatorów. Pod sceną zgromadziło się około 900 różnokolorowych uczestników. Energetyczna muzyka przyciągnęła całe pokolenia fanów gitarowych i alternatywnych brzmień.



Festiwal zaoferował bogaty i zróżnicowany zestaw wykonawców. Przed publicznością wystąpili: Suchy Pion, Stan Surowy, Steve Martins, Pretensje, Bad Ritual, NANGA oraz wyczekiwany DEZERTER. Tłum pod sceną z zapałem śpiewał kultowe teksty, a żywiołowe pogo połączyło młodszych i starszych fanów. Całości dopełniła efektowna oprawa świetlna, tworząc barwne, dynamiczne i pełne wolności widowisko. Debiutancka edycja festiwalu powstała w całości dzięki zaangażowaniu sponsorów, w tym Kopalni Byczeń, a także wzorowej współpracy pana Marcina Dysia, Wójta Tomasza Sakuty oraz Gminnego Ośrodka Kultury. Sukces frekwencyjny i entuzjazm publiczności dobitnie pokazały, że nad Zalewem Mietkowskim jest ogromna przestrzeń na mocne, alternatywne brzmienia.





Bieg Mietkowski - sportowa tradycja



19 września 2026 roku odbył się Bieg Mietkowski, który przyciągnął około 1000 biegaczy – od najmłodszych pasjonatów sportu po doświadczonych weteranów. Malownicza trasa oraz sprzyjające warunki atmosferyczne sprawiły, że wydarzenie stało się prawdziwym świętem aktywnego wypoczynku. Start oraz meta zlokalizowane były na terenie Ośrodka Sportów Wodnych i Rekreacji w Borzygniewie. Poza sportową rywalizacją organizatorzy zadbali o pełen komfort uczestników i kibiców, przygotowując strefę gastronomiczną z pysznym jedzeniem oraz dbając o wspaniały nastrój i oprawę muzyczną. Doskonała pogoda w połączeniu z energią startujących dopełniła sukcesu tegorocznej edycji.







Oprac. Zofia Zimny

Bal Seniora – piękna tradycja



24 października 2026 roku Gminny Ośrodek Kultury w Mietkowie stał się miejscem wyjątkowego świętowania. Tego wieczoru odbył się długo wyczekiwany Bal Seniora. Na parkiecie i przy stołach bawiło się przeszło 80 mieszkańców naszej gminy.



Zgodnie z tradycją Wójt Gminy Mietków Tomasz Sakuta wręczył kwiaty najstarszym mieszkańcom Gminy, którymi okazali się Ewa Sieczka i Władek Jarosz.
Część artystyczną uświetnił występ lokalnego zespołu Listek Koniczyny. Z kolei o oprawę muzyczną i porywające do tańca rytmy zadbał zespół Private Dancer, sprawiając, że nogi same rwały się do tańca.



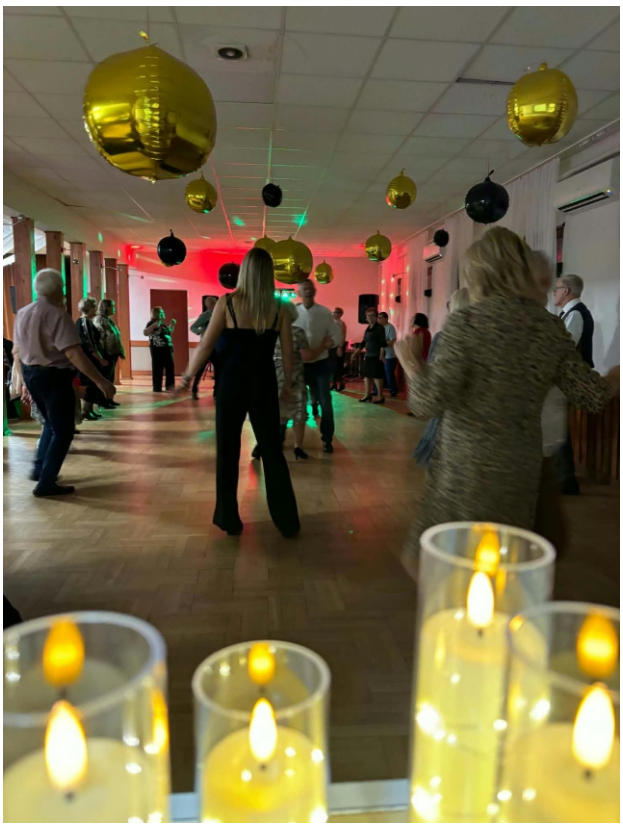

Prawdziwą furorę - zarówno wizualną, jak i kulinarną zrobiła dodatkowa atrakcja wieczoru w postaci płonącego udźca, która wzbudziła zachwyt wszystkich obecnych. Wydarzenie upłynęło pod znakiem doskonałej energii, uśmiechu i wspaniałej integracji. Od samego początku atmosfera była niezwykle ciepła, a parkiet nie pustoszał ani na chwilę – seniorzy bawili się znakomicie, dając dowód niespożytej energii i zamiłowania do tańca aż do północy. Bal Seniora po raz kolejny udowodnił, jak ważne są takie inicjatywy dla lokalnej społeczności, dając naszym seniorom przestrzeń do wspólnego spędzania czasu, zacieśniania więzi i czerpania radości z życia.



Oprac. Zofia Zimny

Oprac. Joanna Czajkowska

Nasze korzenie i kroniki – międzypokoleniowa mapa wspomnień

Oprac. Joanna Czajkowska

Historia nie zawsze kryje się w podręcznikach i archiwach. Często mieszka w rodzinnych albumach, pożółkłych fotografiach, starych dokumentach i przede wszystkim – we wspomnieniach ludzi. To właśnie one stały się fundamentem projektu „Nasze korzenie i kroniki – międzypokoleniowa mapa wspomnień", realizowanego przez Stowarzyszenie Klub Senior 50+ pod przewodnictwem Prezes Kamili Czmiel.



Projekt rozpoczął się wiosną 2026 roku i miał na celu zachowanie lokalnego dziedzictwa oraz budowanie więzi między pokoleniami. Dzięki zaangażowaniu mieszkańców udało się zgromadzić wiele bezcennych historii, fotografii i rodzinnych pamiątek, które opowiadają o dawnym życiu w naszej gminie. Seniorzy dzielili się swoimi wspomnieniami z młodszymi mieszkańcami, przekazując wiedzę o miejscach, wydarzeniach i ludziach, którzy przez lata tworzyli historię Gminy Mietków.

Jednym z najcenniejszych efektów przedsięwzięcia było stworzenie swoistej mapy pamięci – zbioru opowieści przypisanych do konkretnych miejsc naszej gminy. Dzięki temu zwykłe ulice, domy czy pola zyskały nowe znaczenie, stając się świadkami historii zapisanej w pamięci mieszkańców. Równolegle powstawały rodzinne kroniki, porządkujące fotografie, dokumenty i wspomnienia, które pozostaną cennym dziedzictwem dla kolejnych pokoleń.

Projekt był również okazją do wielu spotkań i warsztatów integrujących mieszkańców. Wspólne rozmowy pokazały, że choć zmieniają się czasy, wartości takie jak pamięć



o przodkach, szacunek dla tradycji i poczucie lokalnej tożsamości pozostają niezmiennie ważne.Uroczyste podsumowanie projektu odbyło się 11 listopada, w Narodowe Święto Niepodległości, w Gminnym Ośrodku Kultury w Mietkowie. Wystawa przygotowana w ramach przedsięwzięcia pozwoliła mieszkańcom zobaczyć zgromadzone fotografie, dokumenty oraz pamiątki rodzinne, a także poznać historie osób i miejsc, które na przestrzeni lat współtworzyły dzieje naszej gminy. Była to niezwykła podróż w przeszłość oraz dowód na to, że pamięć o lokalnej historii może łączyć pokolenia. Realizacja projektu była możliwa dzięki współfinansowaniu ze środków Powiatu Wrocławskiego oraz Gminy Mietków, które wsparły inicjatywę służącą ochronie lokalnego dziedzictwa i aktywizacji mieszkańców.Dzięki takim przedsięwzięciom historia przestaje być jedynie zapisem dat i wydarzeń. Staje się opowieścią o ludziach - naszych sąsiadach, rodzicach, dziadkach i pradziadkach – którzy swoją codzienną pracą, pasją i zaangażowaniem budowali miejsce, które dziś nazywamy domem. To właśnie te wspomnienia tworzą wspólną tożsamość Gminy Mietków i przypominają, że przyszłość warto budować w oparciu o pamięć o własnych korzeniach.



Drzewa pod ochroną – jak odpowiedzialnie dbać o zieleń?

Drzewa są nieodłącznym elementem naszego krajobrazu. Dają cień w upalne dni, oczyszczają powietrze, zatrzymują wodę, ograniczają hałas, a przede wszystkim stanowią schronienie i miejsce życia wielu gatunków ptaków, owadów i innych zwierząt. Szczególną rolę odgrywają stare drzewa, przydrożne aleje, zadrzewienia śródpolne oraz tradycyjne sady, które są cennym elementem lokalnego dziedzictwa przyrodniczego.

Dbanie o zieleń nie polega jednak wyłącznie na sadzeniu nowych drzew. Równie ważne jest właściwe pielęgnowanie tych, które już rosną, a także znajomość przepisów regulujących ich usuwanie. Zanim zdecydujemy się na wycinkę lub poważniejsze prace pielęgnacyjne, warto wiedzieć, co wolno, a czego należy unikać.



1. Kiedy można wycinać drzewa? Usunięcie drzewa z własnej nieruchomości nie zawsze oznacza, że można zrobić to bez żadnych formalności. Obowiązujące przepisy uzależniają możliwość wycinki między innymi od obwodu pnia, gatunku drzewa, miejsca jego wzrostu oraz celu usunięcia. W określonych przypadkach właściciel nieruchomości może usunąć drzewo bez uzyskiwania zezwolenia, natomiast w innych konieczne jest dokonanie zgłoszenia zamiaru usunięcia drzewa lub uzyskanie odpowiedniej decyzji administracyjnej. Warto pamiętać, że przepisy dotyczące wycinki obowiązują przez cały rok. Nie istnieje ogólny zakaz usuwania drzew w okresie wiosennym czy letnim. Nie oznacza to jednak, że w każdym terminie można przeprowadzić takie prace bez ograniczeń - szczególne znaczenie ma ochrona ptaków i innych gatunków zwierząt. Przed rozpoczęciem wycinki należy sprawdzić, czy w danym przypadku wymagane jest zgłoszenie lub zezwolenie.

2. Okres lęgowy ptaków – dlaczego należy zachować szczególną ostrożność? Wiosna i lato to czas intensywnego okresu lęgowego ptaków. Drzewa i krzewy są wówczas miejscem zakładania gniazd, wysiadywania jaj oraz wychowywania młodych. W polskim prawie nie określono sztywnego terminu okresu lęgowego, który obowiązywałby wszystkie gatunki ptaków. Przyjmuje się jednak, że szczególna aktywność lęgowa wielu gatunków przypada na okres od 1 marca do 15 października. Zgodnie z przepisami o ochronie przyrody zabronione jest między innymi niszczenie gniazd, jaj i siedlisk chronionych ptaków, a także umyślne płoszenie lub niepokojenie ptaków w określonych sytuacjach. Dlatego przed przystąpieniem do wycinki drzewa lub intensywnego przycinania krzewów należy dokładnie sprawdzić, czy nie znajdują się w nich czynne gniazda. Ważne! Sam fakt posiadania zezwolenia na usunięcie drzewa nie uprawnia do niszczenia gniazd ani naruszania zakazów dotyczących ochrony gatunkowej zwierząt. Jeżeli podczas prac zostanie stwierdzona obecność czynnego gniazda, należy wstrzymać prace mogące naruszyć jego ochronę i ustalić dalsze postępowanie. Najlepszym rozwiązaniem jest planowanie większych prac pielęgnacyjnych i wycinki poza okresem intensywnego rozrodu ptaków, o ile pozwalają na to względy bezpieczeństwa i stan drzewa.

3. Kiedy potrzebne jest pozwolenie na wycinkę drzewa? Zasady usuwania drzew i krzewów określa ustawa z 16.04.2004 r. o ochronie przyrody. W przypadku drzew rosnących na nieruchomościach prywatnych istotne znaczenie ma obwód pnia mierzony na wysokości 5 cm od ziemi. Zezwolenie nie jest wymagane między innymi w przypadku drzew, których obwód pnia na tej wysokości nie przekracza:
80 cm – w przypadku topoli, wierzb, klonu jesionolistnego i klonu srebrzystego; 65 cm – w przypadku kasztanowca zwyczajnego, robinii akacjowej i platana klonolistnego; 50 cm – w przypadku pozostałych gatunków drzew. Jeżeli obwód pnia przekracza tą wartość, nie oznacza to automatycznie, że zawsze trzeba uzyskać zezwolenie. W niektórych sytuacjach wystarczające jest zgłoszenie zamiaru usunięcia drzewa do właściwego organu, np. wójta gminy. Dotyczy to między innymi osób fizycznych, które chcą usunąć drzewo z nieruchomości na cele niezwiązane z prowadzeniem działalności gospodarczej. Po dokonaniu zgłoszenia organ przeprowadza oględziny drzewa, a następnie może wnieść sprzeciw w drodze decyzji administracyjnej. Dopiero po upływie ustawowego terminu na wniesienie sprzeciwu lub uzyskaniu zaświadczenia o braku podstaw do jego wniesienia można przystąpić do usunięcia drzewa.
Warto również pamiętać, że drzewa owocowe co do zasady można usuwać bez zezwolenia, z wyjątkiem określonych sytuacji, np. gdy rosną na terenie nieruchomości wpisanej do rejestru zabytków. **Przed wycinką warto skontaktować się z Urzędem Gminy Mietków i upewnić się, jakie formalności obowiązują w konkretnej sytuacji. Pozwoli to uniknąć niepotrzebnych kosztów i konsekwencji związanych z usunięciem drzewa bez wymaganych formalności. Można zrobić to telefonicznie 71 3604-909 lub meilowa urzad@mietkow.pl.**

Oprac. Dominika Trzepla

Wieści z Gminy – Wigilia Gminna

Spotkajmy się przy wspólnym wigilijnym stole

Drodzy Mieszkańcy Gminy Mietków,

Zbliżające się Święta Bożego Narodzenia to wyjątkowy czas, który skłania nas do zatrzymania się na chwilę, spojrzenia z wdzięcznością na mijający rok i docenienia tego, co najcenniejsze – obecności drugiego człowieka.
To czas, w którym otwieramy nasze serca, dzielimy się życzliwością, nadzieją i radością płynącą ze wspólnego bycia razem.
Właśnie dlatego z ogromną przyjemnością zapraszam Państwa na Gminną Wigilię, organizowaną przez Gminę Mietków oraz Gminny Ośrodek Kultury, która odbędzie się 12 grudnia 2026 roku o godzinie 16.00

Pragnę, aby to spotkanie było świętem całej naszej lokalnej społeczności – miejscem, gdzie przy jednym stole spotkają się mieszkańcy wszystkich sołectw, rodziny z dziećmi, młodzież, seniorzy oraz wszyscy ci, którzy chcą wspólnie poczuć atmosferę nadchodzących Świąt Bożego Narodzenia.
Wieczór rozpocznie wyjątkowy koncert Karola Kundziarza, którego niezwykła gra na skrzypcach oraz piękny śpiew wprowadzą nas w świąteczny nastrój i pozwolą na chwilę zadumy oraz wzruszenia. Po części artystycznej zaprosimy Państwa do wspólnej wieczerzy wigilijnej. Będzie to czas składania życzeń, łamania się opłatkiem, rozmów oraz wspólnego śpiewania najpiękniejszych polskich kolęd.
Wierzę, że właśnie takie chwile budują prawdziwą wspólnotę i pozostają w pamięci na długo.

Serdecznie zachęcam, abyście przybyli Państwo całymi rodzinami.
Niech będzie to okazja do spotkania z sąsiadami, znajomymi i przyjaciółmi oraz wspólnego rozpoczęcia najpiękniejszego okresu w roku.

Wstęp na wydarzenie jest wolny, dlatego tym bardziej zapraszam każdego mieszkańca naszej gminy do udziału w tym wyjątkowym spotkaniu.
Niech nasza Gminna Wigilia będzie symbolem jedności, wzajemnego szacunku i serdeczności. Spotkajmy się, aby wspólnie przeżyć ten piękny przedświąteczny wieczór i przypomnieć sobie, że największym darem, jaki możemy ofiarować drugiemu człowiekowi, jest nasza obecność.

Z wyrazami szacunku i serdecznym zaproszeniem
Tomasz Sakuta
Wójt Gminy Mietków

Kto powiedział, że na starość trzeba zwolnić?

Gdyby ktoś zapytał, czy w domu pomocy społecznej dużo się dzieje, zaprosilibyśmy go do nas w czwartek. Wtedy najlepiej przekonać się, że seniorzy potrafią mieć całkiem niezłe tempo, a sportowe emocje nie są zarezerwowane wyłącznie dla młodych. Są zawodnicy, jest doping, jest rywalizacja i – jak to w sporcie bywa – każdy ma nadzieję na zwycięstwo. Czasem nawet bardziej niż podczas prawdziwych zawodów!

Ale czwartek to u nas tylko jeden z wielu dni, w których trudno narzekać na nudę. Ktoś ćwiczy z fizjoterapeutą, ktoś tworzy kolejną pracę plastyczną, przy innym stoliku trwa rozgrywka, której uczestnicy traktują wynik całkiem poważnie. Są rozmowy, żarty, muzyka i zwyczajne, codzienne życie. A przecież właśnie o to chodzi.

Przystań Seniora w Borzygniewie, położona w pięknej okolicy niedaleko Zalewu Mietkowskiego, jest domem dla osób starszych, które potrzebują codziennej opieki i wsparcia. Mieszkają tu również osoby z gminy Mietków. I to jest jeden z powodów, dla których chcemy opowiedzieć o sobie mieszkańcom naszej gminy. Bo nasz dom to nie jest osobny świat za zamkniętymi drzwiami. To miejsce, w którym żyją ludzie mający swoje historie, znajomych, wspomnienia i nadal całkiem sporo planów.

Wiek? Owszem, mamy. Ale energii też nam nie brakuje!

Nie zamierzamy przekonywać nikogo, że starość jest zawsze łatwa. Bywa, że zdrowie nie pozwala na tyle, ile by się chciało, a codzienność wymaga pomocy drugiej osoby. Nie oznacza to jednak, że trzeba zrezygnować z aktywności, zainteresowań czy przyjemności.

W naszym domu dużo uwagi poświęcamy rehabilitacji i utrzymywaniu sprawności. Fizjoterapeuci pracują z mieszkańcami pięć dni w tygodniu. Ćwiczymy, usprawniamy się i cieszymy z każdego postępu. Czasem jest to kolejny samodzielny krok, czasem lepsza kondycja, a czasem po prostu większa wiara we własne możliwości. Nie zawsze od razu widać efekty, ale wiemy, że warto próbować.

Poza rehabilitacją mamy całkiem pokaźny repertuar zajęć.





Prace plastyczne, mandale, lepienie z gliny, dekoracje, gry, muzyka, gimnastyka i spotkania tematyczne. Nasze terapeutki mają głowy pełne pomysłów, a mieszkańcy niejednokrotnie udowadniają, że kreatywność nie ma daty ważności.

Mamy też zagrodę z alpakami. Te sympatyczne zwierzęta mają wyjątkowy talent do poprawiania nastroju. Nie trzeba znać żadnych skomplikowanych metod – czasem wystarczy spojrzenie alpaki, żeby na twarzy pojawił się uśmiech. A jeśli ktoś myśli, że to tylko atrakcja dla dzieci, powinien zobaczyć naszych mieszkańców podczas spotkań ze zwierzętami.

Nie każdy dzień musi być wielką przygodą. Czasem wystarczy dobra kawa, rozmowa, udana gra albo poczucie, żezrobiło się coś samodzielnie. I właśnie takie chwile bardzo sobie cenimy.

Młodzi wnoszą energię, seniorzy mają historie. Wszyscy wychodzą na tym dobrze! Jedną z rzeczy, które szczególnie lubimy, są spotkania międzypokoleniowe. Odwiedzają nas dzieci i młodzież ze szkół, wolontariusze oraz grupy, które chcą wspólnie z nami zrobić coś ciekawego.

Podczas takich spotkań szybko okazuje się, że różnica wieku wcale nie musi być przeszkodą. Młodzi przychodzą z energią i pomysłami, seniorzy z doświadczeniem i opowieściami, których nie znajdzie się w żadnej książce. Bywa, że to właśnie nasi mieszkańcy mają więcej do powiedzenia, niż młodzież początkowo się spodziewała. A śmiech przy wspólnej pracy jest chyba najlepszym dowodem na to, że dobrze się rozumiemy.

W Przystani Seniora w Borzygniewie nie bardzo mamy na to czas!



Bardzo chcemy rozwijać takie spotkania. Współpraca ze szkołami, klubami seniora, organizacjami i lokalnymi instytucjami daje wiele dobrego. Uczy młodych szacunku i wrażliwości, a starszym przypomina, że nadal są potrzebni, ciekawi i ważni dla innych.Nie siedzimy w domu, kiedy świat zaprasza!

Nasi mieszkańcy chętnie uczestniczą również w wydarzeniach organizowanych w gminie i powiecie. Koncerty, spotkania, uroczystości i wspólne wyjazdy to okazje, na które czekamy. Niedawno byliśmy na koncercie poświęconym twórczości Marka Grechuty w GOK-u w Mietkowie. Było pięknie, muzycznie i wzruszająco. Takie chwile zostają z człowiekiem na długo. Mamy szczególną potrzebę bycia blisko lokalnej społeczności. **Wśród naszych mieszkańców są osoby z Mietkowa i okolic, ludzie, którzy przez lata pracowali, wychowywali dzieci, znali sąsiadów i współtworzyli to miejsce, w którym dziś żyją ich bliscy i znajomi.**

Zależy nam, żeby nadal czuli się częścią tej społeczności, żeby mieli okazję spotykać znajome twarze, uczestniczyć w wydarzeniach i wiedzieli, co dzieje się w ich okolicy. Dlatego jesteśmy otwarci na wspólne inicjatywy i zapraszamy do nas. Kto wie, może przy okazji znajdzie się pomysł na coś, czego jeszcze w naszej gminie nie było?



Dobry dom tworzą dobrzy ludzie, oczywiście za tym wszystkim stoi codzienna praca całego zespołu. I tutaj nie będziemy skromni – jesteśmy dumni z naszych pracowników. Mamy wykwalifikowaną, doświadczoną kadrę, która każdego dnia dba o zdrowie, bezpieczeństwo i komfort mieszkańców. Pielęgniarki, opiekunowie, fizjoterapeuci, terapeutki zajęciowe, pracownicy socjalni i pozostali pracownicy wykonują pracę wymagającą ogromnej odpowiedzialności, cierpliwości i wiedzy.



Chcemy, żeby Przystań była wspólnym miejscem. Nie ukrywamy, że chcielibyśmy, aby ludzie trochę inaczej patrzyli na domy pomocy społecznej. Niektórzy myślą, że to miejsca, w których starsi ludzie tylko siedzą i czekają na kolejny dzień. My wiemy, że rzeczywistość jest bardziej kolorowa. Są oczywiście trudniejsze dni, choroby i sytuacje wymagające szczególnej troski. Nie zamierzamy tego upiększać. Ale jest też mnóstwo śmiechu, spotkań, małych sukcesów i zwyczajnej radości. I chcemy właśnie to pokazywać.

Zależy nam, aby mieszkańcy Gminy Mietków wiedzieli, że Przystań jest blisko nich. Że można nas odwiedzić, poznać naszych mieszkańców, zaproponować wspólne działanie czy po prostu wpaść na spotkanie. Chcemy budować relacje z lokalną szkołą, klubem seniora, organizacjami i wszystkimi, którzy mają ochotę zrobić coś dobrego. A jeśli ktoś zapyta nas, jaki właściwie mamy pomysł na starość, odpowiemy po prostu: nie chcemy odbierać jej powagi, ale nie zamierzamy też pozbawiać jej radości. W końcu wiek to nie powód, żeby przestać się śmiać, poznawać ludzi, kibicować swojej drużynie czy czekać na kolejne spotkanie z alpakami. W Przystani Seniora wierzymy, że dom tworzą ludzie, a dobre życie składa się z wielu małych rzeczy. I bardzo chcemy, żeby nasi mieszkańcy mieli ich jak najwięcej. A wszystkim, którzy jeszcze nas nie znają, mówimy: **ZAPRASZAMY. Najlepiej w czwartek. Wtedy sami przekonacie się, że seniorzy potrafią zaskoczyć!**

Oprac. Agnieszka Malanowska

Aktywni, blisko ludzi i z sercem - działana GOPS w Mietkowie

Gminny Ośrodek Pomocy Społecznej w Mietkowie nie zwalnia tempa. Ostatnie miesiące w placówce upłynęły pod znakiem aktywnej integracji z mieszkańcami, podnoszenia kwalifikacji zespołu oraz budowania nowych partnerstw. Przed zespołem także kolejne wyzwania – wielkimi krokami zbliżają się akcje przedświąteczne, które przyniosą pomoc najbardziej potrzebującym.

Obecni w życiu lokalnej społeczności: Pikniki, festyny i Dzień Dziecka

Działalność pomocy społecznej to nie tylko praca urzędowa i interwencyjna – to przede wszystkim bycie blisko ludzi. W minionym czasie GOPS w Mietkowie aktywnie uczestniczył w wydarzeniach integrujących lokalną społeczność, dbając o dobrą zabawę, edukację i integrację międzypokoleniową. Pracownicy mieli okazję współtworzyć stoiska profilaktyczno-rozrywkowe podczas czterech ważnych imprez na terenie naszej gminy:

- Gminno-Szkolny Dzień Dziecka przy Szkole Podstawowej w Mietkowie: Strefa rodzinna GOPS tętniła życiem! Na najmłodszych czekało legendarne koło fortuny, darmowe dmuchańce, kreatywne warsztaty malowania kamieni oraz robienia bransoletek. Była to doskonała okazja do realizacji rodzinnych konkursów wiedzy z nagrodami i promowania zdrowego stylu życia.
- Piknik w Domanicach oraz Festyn w Maniowie: Kolejne wspaniałe okazje, by spotkać się bezpośrednio na placach sołeckich, porozmawiać o sprawach ważnych dla lokalnych społeczności i wspólnie spędzić czas.
- Piknik dożynkowy w Mietkowie: Tradycyjne święto plonów, na którym pracownicy GOPS promowali ideę wzajemnej pomocy sąsiedzkiej oraz integracji blisko ludzkich potrzeb. Wyjątkowym momentem tego wydarzenia była chwila, w której najmłodsi mogli wybrać dla siebie wymarzoną maskotkę – stało się to możliwe właśnie dzięki nawiązanej współpracy z Fundacją „Ogrody Edukacyjne", która przekazała pluszaki dla maluchów i wywołała mnóstwo dziecięcych uśmiechów.



Obecność podczas takich wydarzeń pozwala kadrze ośrodka jeszcze lepiej poznawać codzienne wyzwania mieszkańców oraz pokazywać, że pomoc społeczna to przede wszystkim otwartość i budowanie silnych więzi międzyludzkich.

Wiedza, współpraca i przeciwdziałanie przemocy

Ważnym i niezwykle odpowiedzialnym obszarem bieżącej działalności GOPS jest stałe podnoszenie wiedzy oraz kompetencji. W realiach pomocy społecznej kluczowe jest to, aby cały czas być na bieżąco z dynamicznie zmieniającymi się przepisami i na tej podstawie elastycznie dostosowywać kierowaną pomoc do realnych potrzeb mieszkańców. W tym celu pracownicy regularnie biorą udział w specjalistycznych warsztatach poświęconych m.in. przeciwdziałaniu przemocy domowej. Odpowiednie merytoryczne przygotowanie, znajomość aktualnego prawa, sprawna współpraca międzyinstytucjonalna i szybkie reagowanie mają kluczowe znaczenie w ochronie osób doświadczających trudności oraz w udzielaniu im natychmiastowej, skutecznej pomocy. Nawiązanie bliskiej relacji z Fundacją „Ogrody Edukacyjne", która tak pięknie zaangażowała się już w akcję z maskotkami na dożynkach, otwiera zupełnie nowe możliwości podejmowania kolejnych inicjatyw służących mieszkańcom. Współpraca ta będzie rozwijana w zakresie dalszych działań edukacyjnych, profilaktycznych oraz społecznych, wzmacniając tym samym lokalny system wsparcia.

Plany na przyszłość

Przed zespołem GOPS Mietków kolejne zadania i wyzwania. Głównym celem pozostaje ciągłe i rzetelne prowadzenie bieżącej pracy socjalnej, docieranie do osób samotnych i chorych oraz realizowanie inicjatyw elastycznie odpowiadających na dynamiczne potrzeby mieszkańców. Placówka kładzie ogromny nacisk na profilaktykę i integrację. Pomoc społeczna w Mietkowie ma być nie tylko reakcją na już istniejący kryzys, ale przede wszystkim działaniem, które daje ludziom długofalowe poczucie bezpieczeństwa, wzmacnia ich życiową samodzielność i pomaga skutecznie wychodzić na prostą. Dziękujemy wszystkim, którzy na co dzień wspierają realizowane działania - darczyńcom, wolontariuszom, partnerom, instytucjom oraz samym mieszkańcom gminy. Każdy gest życzliwości, każda przekazana rzecz i każda chwila poświęcona drugiemu człowiekowi mają ogromne znaczenie. Wspólnymi siłami tworzymy gminę, w której nikt nie zostaje bez wsparcia.

Gminny Ośrodek Pomocy Społecznej dla mieszkańców

„Szlachetna Paczka" – dobro, które łączy ludzi

W trosce o rodziny w trudnej sytuacji życiowej, GOPS w Mietkowie zgłosił w tym roku aż 8 lokalnych rodzin do udziału w ogólnopolskiej akcji „Szlachetna Paczka". To inicjatywa, która doskonale pokazuje, jak wiele można osiągnąć dzięki współpracy i wrażliwości na potrzeby drugiego człowieka. Pracownicy ośrodka głęboko wierzą, że dzięki zaangażowaniu anonimowych darczyńców uda się zapewnić tym rodzinom realne, skrojone na miarę wsparcie oraz dać im nadzieję na lepsze jutro.

Nadchodzi czas dzielenia się: Paczki mikołajkowe

Zwieńczeniem przedświątecznych działań będzie kolejna edycja wyjątkowej, lokalnej inicjatywy, której celem jest wsparcie najuboższych mieszkańców naszej gminy. GOPS w Mietkowie jak co roku planuje zorganizować zbiórkę darów. Dzięki hojności ludzi dobrej woli przygotowane zostaną paczki mikołajkowe dla osób i rodzin znajdujących się w najtrudniejszej sytuacji życiowej. To przedsięwzięcie ma szczególne znaczenie. Niesie ze sobą nie tylko konkretną, materialną pomoc, ale również radość, życzliwość i poczucie, że nikt nie musi mierzyć się z życiowymi trudnościami w samotności. Nawet niewielki gest może wywołać uśmiech , że nadchodzący świąteczny czas stanie się piękniejszy w cudownej atmosferze.
Zachęcamy mieszkańców, stałych darczyńców i wszystkich ludzi o wielkich sercach do włączenia się w tę inicjatywę. Wspólnie możemy sprawić, że „magia świąt" udzieli się wszystkim i dotrze również do tych domów, w których na co dzień jej brakuje. Podzielenie się z innymi jest najpiękniejszym wyrazem świątecznej solidarności i empatii, które są wartościami żywymi w naszej gminie każdego dnia.

PODSUMOWANIE DZIAŁAŃ PROGRAMU FEPŻ we współpracy z Bankiem Żywności

W 2026 roku odbyły się cztery tury dystrybucji żywności w ramach programu pomocy żywnościowej, tj. w dniach: 25 marca, 29 maja, 31 lipca oraz 5 października.
Łącznie pomocą objęto 92 rodziny z terenu naszej Gminy Mietków, czyli łącznie 223 osoby w rodzinach. Rozdysponowano blisko 32 palety artykułów spożywczych, co stanowi około 16 ton żywności.
W przygotowanie i wydawanie paczek zaangażowani byli wszyscy pracownicy GOPS. Pracownicy socjalni dostarczali również żywność bezpośrednio do domów osób starszych i z niepełnosprawnościami, które nie miały możliwości samodzielnego odbioru. Dzięki temu pomoc trafiła także do osób, które ze względu na stan zdrowia lub ograniczoną samodzielność potrzebowały dodatkowego wsparcia.
W związku z realizacją programu szczególne podziękowania



Fundusze Europejskie na Pomoc Żywnościową
Rzeczpospolita Polska
Dofinansowane przez Unię Europejską

kierujemy do sołtysów i radnych z terenu Gminy Mietków, którzy z dużym zaangażowaniem włączyli się w organizację dystrybucji żywności niosąc pomoc mieszkańcom swoich miejscowości.
Dziękujemy również pracownikom Centrum Usług Wspólnych, Gminnego Ośrodka Kultury w Mietkowie oraz Gminie Mietków za wsparcie i pomoc organizacyjną.
Ponadto w ramach programu odbyły się warsztaty kulinarne oraz spotkanie z dietetykiem. Podczas warsztatów kulinarnych uczestnicy mieli okazję własnoręcznie przygotować domowy makaron, poznając tajniki jego wykonania i zdobywając nowe umiejętności kulinarne. Spotkanie z dietetykiem było natomiast okazją do poszerzenia wiedzy na temat zdrowego odżywiania i zasad stosowania prawidłowo zbilansowanej diety.

Dziękujemy wszystkim za współpracę, poświęcony czas i zaangażowanie. Wspólne działania pokazują, jak ważna jest solidarność i wzajemna pomoc w naszej gminie.

Oprac. Izabela Tylewska-Smuda



Gmina Mietków



gmina na fali!

www.mietkow.pl